庸報

YUNG PAO
Affiliated with The Shun Pao of Shanghai
27 Rue du Marechal Foch
Tientsin

第壹千八百零八號

今日本報三大張售洋四分

金店（路） 貨眞價廉 貨價不合 退換隨意 （電話）

津 李惠堂著 球 （價二角） 購者從速

店 分店 估衣街 口 （電話）

五中全會閉幕以後
蔣胡攜手遊廬山
林森電蔣胡遷廬山羣疑立釋
時局可望和平解決

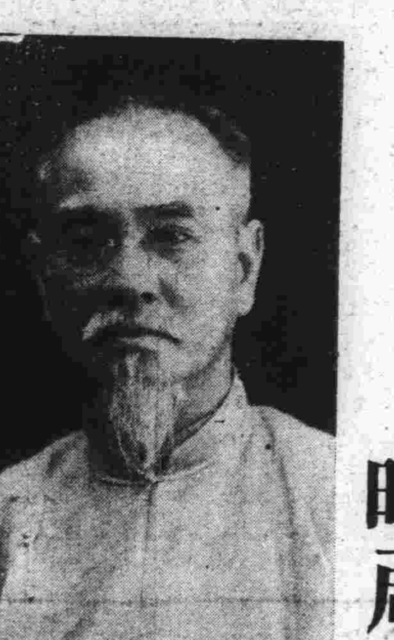

林森近影

【南京九日專電】總司令部九日發表林森由美三藩市覆蔣主席庚（八日）電、全文云「蔣主席鈞鑒、歌（五日）電敬悉、展兄（胡漢民）居都調攝、自較他處適宜、乃反動者造謠惑衆、至爲痛心、現屆暑天、可請展兄暫遷廬山療養、一轉移間、羣疑立釋、糾紛自平、林森叩庚（八日）、」

【上海九日專電】五中全會十三日開幕、十九日閉幕、蔣主席定二十日左右出發、先赴廬山小遊、約有旬日勾留、聞胡漢民亦同往、蔣並在牯嶺接見各方訪者、與和平大有關係、

粵事漸和緩
蔣主席談話

【南京九日專電】蔣主席表示、粵變發生以來、各方頗多揣測和驚疑、實際上幷無多大問題、粵事不過爲黨務和政治上之一種糾紛、中央應付綽有餘裕、故中央對於粵事、一本和平精神、決不輕啓兵戎、如不幸發生兵事、中央…制裁、惟今日中國唯…人爲赤匪、倘再予…乘之機、則將來…於本黨即中華民…淪亡不可、中央現…力撲滅赤匪云云…此次粵事發生…應就黨務…決途徑…會、致…害、…之運…地之…認爲…某機…日前頗…領電詰孫…徵詞、致旅…口氣中仍含…爲限、不欲見諸…此方答謂、乃各將…個人責備、絕非中…似無關接洽步驟、此項理由、仍由某要人由滬電拍、大約某院長將俟次電到時、接洽完竣後、方能北還、總之、和平途徑漸寬、粵方已受易發難收之苦、因之與中央較有接近意味、原定各院部補充人選、至此暫行緩辦、俾對離職各員、稍存客氣、仍望其歸來也云云、

張景惠北來
今日離京

【上海九日專電】京電、張景惠九日晚宴國府要人、定十日晚赴平、

張副司令
昨能進麪食
病愈將暫赴北戴河休養
……朱光沐昨入病院

【北平九日電話】張副司令病狀今日大有起色、上午會吃掛麪一碗、萬福麟王樹常張學銘等向張建議、病愈後、將暫移居北戴河、以資得有天然療養、王樹翰鮑文樾明日（十日）上午十一時可到平、慰張副司令疾、萬福麟派趙雲中赴順德、與石友三接洽要公、趙今晚啟行、副司令行營派趙順德之發餉專員今日下午二時已出發、韓復榘有代表在順德、官達中央意旨、

【北平九日特訊】張副司令臥病協和、已近半月、經該院主要醫士細心調治、日見痊可、據副司令行營消息、今日副司令病狀大見良好、體溫仍爲三十七度九、脈搏爲七十八、近數日來囑只用細軟食物、今日更能稍進粥食、不久當能痊可、又副司令臥病醫院、中外各界均極注意、日使館特派原田參贊赴協和進謁、並特贈鮮花一束、以表慰問之意、又副司令行營總務處長朱光沐日前偶染痢疾、近已痊可、惟須靜養、今日下午已遷入協和醫院休息、現住該院三百零一號、

測淮河上游
旬日內出發

【南京九日專電】導淮會組淮安上游測量隊、旬日內出發、兵工署擬設兵工研究班、早經軍政部核准、現請發開辦費、

美購中國銀
二萬萬盎斯

【華盛頓九日特電】美國商務部長近預示由中國購買生銀二萬萬盎斯、以救濟世界市場之擠塞、

法使昨返平
秋後再入京

【北平九日特訊】法國駐華公使韋禮德、前赴京與外王談判中法法權、現已甚久、因使館事務諸待料理、特於今午返平、俟秋後、再行南下、

張羣將返京
預備出席五中全會

【北平九日電話】張羣今日向人表示、謂五中全會舉行在即、本人將返京參加、行期俟接蔣主席來電後決定云云、又張返京後、在平一切、由葛敬恩劉光代爲接洽、方本仁仍留漢、暫不來平、

贛剿匪軍連日勝利
陳銘樞歸國已赴南昌
即轉興國指揮蔣蔡部隊剿匪
蔣主席昨召集軍官訓話

【上海九日專電】日郵館消息、陳銘樞五日由日本抵滬、即晉京、謁蔣主席、奉命入贛、七日抵九江、八日抵南昌、即轉赴興國、指揮蔡廷楷蔣光鼐兩部剿匪、

【南京九日專電】蔣主席昨日在陵墓召集軍官訓話、慰勉有加、囑以努力剿匪、克盡厥職云云、衛立煌部三十旅八日抵浦口、轉乘輪開贛、二十八旅及師部九日開贛、衛氏隨往、

【南京九日專電】總部委翁騰輝爲警衛軍第二師第四旅旅長、日內即就職、翁語本報記者、粵內部紛歧、中央無須用兵、必要時陳銘樞一人之力、即可解決云云

【南京九日專電】今日本報記者遇中委吳稚暉、詢以粵事、吳談粵變係黨內問題、應由黨內解決、中央仍主和平、赤匪滋擾、係黨外問題、故須剿滅云云、

【漢口九日國聞社電】蔣堅忍電周佛海、詢蔣主席離京西上行期、行營令保安第一團開金牛鎮攝、贛勦匪軍甚勝利、六師日內可到漢、一部將改乘三北輪轉贛、輪已升火待發、

中央訓練部頒發
廢約討論大綱
限一月內討論完畢

【北平九日特訊】河北省黨務整理委員會、今日接到中央訓練部頒發特種討論問題大綱、限文到一月內討論完畢、並將結論呈報中訓部、茲將特種討論問題大綱錄左、

特種討論問題大綱 一一題目 廢除不平等條約、（一）什麼是不平等條約、㈠條約之意義、㈡不平等條約之特質、（二）不平等條約的成因、㈠由於政府之昏聵者、㈡由於外力之壓迫者、（三）中國所受不平等條約之禍害、㈠經濟方面、㈡政治方面、㈢社會方面、（四）廢除不平等條約的理由、㈠理論方面、違反人類進化原則、及締約國相互間之不利益、㈡事實方面、阻礙民族民權民生之進展、（五）廢除不平等條約應有的努力、㈠黨部、㈡政府、㈢人民、

日議員視察團
昨日由漢到平

【北平九日特訊】日本民政黨代議士多田滿長、宮澤胤勇、佐藤謙之助、最上政三、潤田春夫及武谷甚太郎一行六名之中國視察團、已於本早九時、由漢口乘平漢車抵平、下榻於扶桑館、該一行擬於本日在寓所休息、明日赴訪在平各方要人、並游覽本市名勝處所、晚八時出席日使館晚餐會、十一日上午各自料理私務、是日下午四時二十五分、即乘北寧路車、離平經由天津轉赴濟南

首都失業者
逾三十萬
多於有業人數

【南京九日專電】京市最近戶口調查、失業與無業共三十萬零三百零六人、有業者僅廿六萬九千七百六十六人、

比使館跳舞會
中外要人參加

【北平九日特訊】比使館定於本月十九日下午十時、在該館舉行跳舞大會、屆時擬請中外要人前往參加、以資助興、聞請柬已發出、

王正廷電慰
張副司令病

【南京九日專電】外長王正廷電慰張副司令病、原電略謂「頃接覆電、稱入院調治、頗奏功效、不日可痊愈」等語、

法使館游泳池
十二日開幕

【北平九日特訊】法使館近闢游泳池一、業經竣工、定本月十二日上午十一時開幕、今日由該使館高等秘書恰色夫婦出名邀請中外各界屆時參加、

私立大學
力爭俄款
代表謁李石曾

【北平九日特訊】華北私立大學聯合會、前曾呈庚款委員會、請以俄款補助該會五校、每月二萬元、以示公允、並請李石曾設法帮助、李原約定本月一日磋商補助辦法、嗣因赴京出席國民會議、與張副司令乘機歸京、未果、到京後即函各代表道歉、並謂俟相當機會、設法帮忙等語、該會即電李及庚款委員

清華風潮將解決
本屆仍招新生
吳南軒昨通知註冊部

【北平九日電話】市黨部委員蕭霖、今晚招待新聞界、並邀清華大學校長吳南軒作陪、吳語記者云、報載本人赴京說不確、風潮發生後、本人即電教部辭職、迄未蒙允准、今後一切仍當遵照中央命令辦理、今日已通知該部、本屆仍招新生云云、

教育部指令
慰留吳南軒

【北平九日特訊】清華大學校長吳南軒、因該校發生風潮、歷叙經過、呈請辭職、教部以該校長自就任以來、辦事認眞、日待整理、特令飭該校長積極負責、勿萌退志、茲電錄教部指令如下、呈悉、查該校長學識優裕、誠摯篤實、自就任以來、公忠治校、勤勞卓著、近以本部指令修改該校規程、校中教授突起誤解、學生發生越軌行動、演成教育界可痛之現象、本部察核經過情形、該校長並無虧於職責、已派北京大學校長蔣夢麟前往該大學宣達本部旨趣、期各教授迅圖補救、至學生迫辱師長、言行悖謬、應由該校長查明爲首滋事之人、照章懲處、該校長效忠黨國、辦事認眞、本部倚畀正殷、况經此次風潮以後、校務諸待整理、仰仍遵照迭次電令、積極負責、勿萌退志、以副本部殷殷之望、所請辭職之處、應毋庸議、此令、

馮玉祥行踪
仍居絳縣

【南京八日專電】某方面消息、馮玉祥現仍在絳縣、未出宋哲元防地、

韓復榘部隊
昨日點竣
孫桐萱師內容

【濟南八日通信】第三路軍韓復榘部、此次舉行大點驗、其目的在盡力考核各部隊之缺點、以爲整頓之張本、故點驗時極爲精細、駐濟各部隊由韓復榘本人率同各點驗委員分別點驗、明日即告竣事、所有點驗成績、每日皆有通報、茲特擇錄點驗二十師孫桐萱部迫擊炮團之通報如下、以見韓軍內容之一斑、總指揮率各點驗委員於本月四日赴辛莊點驗第二十師重迫擊砲團成績摘要綜合如下、（甲）內務、一團部官長住室尚屬清潔整齊、廚房廁所亦可、養病室亦稱適宜、二第一營㊀官長住室潔淨、惟室粘貼圖表參差不齊、無統一規定、裝械室尚屬整齊、惟士兵有缺少風紀者、三、第二營㊀兵舍、各連清潔程度、大致尚好、惟第五連欠潔、㊁廚房、一般尚屬潔淨、惟第五連稍差、伙夫住室破鞋堆集及未洗之衣服殊與衛生有碍、㊂訓令傳單、營部及各連裝訂整齊、記載法亦屬得體、四、第三營㊀騾馬、各連騾馬尚肥、喂養情形亦屬得法、惟馬駄內外稍欠整理、繫馬場沙土太少、㊁廁所、營部及各連均稱潔淨、（乙）點名、㊀官兵一般精神尚好、惟欠活潑、㊁報告人數字句音調稍欠明瞭、且不劃一、㊂各士兵之帽簷均帶的偏後、未與眉齊、

改良有綫電
將用聽聲機

【南京九日專電】交通部因電局所用紙條材料、年損數萬元、現試辦將有線電機、亦改用聽聲機、

交通部令中外航商
禁停船浦東
日商積欠棧房租金
已達十餘萬兩

【南京九日專電】交通部以日商海洋磴積欠浦東揚子碼頭棧房租金十餘萬兩、屢次無理要挾、特通告中外各航商、不得再在該碼頭停船、并咨財政部、飭江海關對停船不予結關、

中俄會議
明日續開
第九次會

【哈爾濱九日專電】第八次中蘇會議、四日下午六時舉行、蘇方代表專委出席如數、加拉罕對續路補提理由、多軼出範圍、莫德惠不同意、爭辯甚烈、加又提變更東路管理法則、取消理事監事會、增高局長權限、暫行維持、中國不必贖路、莫與辯爭、無結果、定十一日續開九次會議、

俄人接濟外蒙械彈
希圖赤化內蒙
製定新教科書麻醉青年
大規模兵備計劃

【哈爾濱九日專電】最近索倫及武興佐治局兩地設有外蒙兵站部、內外蒙交界處皆有外蒙兵士嚴密防守、各軍中均有俄人軍官指揮士兵、所用大砲機關槍炸彈等一切新式兵器、咸係蘇俄製造、在與內蒙相近之外蒙西部和次貝子王府、新設有大規模航空場、便與蘇俄聯絡、其戰備之充實、殊堪驚異、與外蒙地方接近之內蒙一帶居民、對於外蒙之壓力深感不安、暗中與之聯絡者頗衆、俄人除用武力壓迫之外、更以文字宣傳赤化主義、外蒙政府教育委員會所製定之新教科書、逐漸推行於內蒙學生、並慫恿內蒙青年學子組織赤色青年團、向一般無知民衆宣傳赤化、照此情形、內蒙實現赤化、殆不甚遠、至俄之兵備、不僅對內蒙、實對中國及列強、具有大規模之計劃、

韓德森論法權

【倫敦八日路透社電】外相韓德森在下院報告中英領事裁判權談判時、謂王正廷與藍博森已談至可以報告雙方政府之地步、彼現正等待藍博森之報告全文、希望不久可在下院陳述其內容云云、

國務會議
通過本月十五日起
施行古物保存法
保存天龍山石像並追回失物
馬鴻逵任甘肅主席

【南京九日專電】行政院九日開二五次國務會議、出席者劉瑞恒、王正廷、劉尙清、孔祥熙、馬福祥、王伯羣、列席者陳耆華、主席蔣、計報告事項四十餘件、討論事項二十餘件、公布者、㊀浙江省政府呈、爲浙省財政困難、結欠甚巨、擬發行浙江省民國二十年淸理舊欠公債八百萬元、專充淸理各項舊欠之用、理合繕具條例草案、呈請鑒核令遵案、決議通過、交送立法院、㊁湖北省政府世電稱、省市政府改組事宜、進行將次就緒、惟漢口市原爲普通市、嗣經徵詢武漢各界意見、僉謂漢口無設市政府之必要、商界主持尤爲堅決、茲擬暫不設市、只組織市政委員會、隸屬省府、專辦漢口市政、一俟財政充裕、市政發達、再行設市、並請即頒撤銷命令、以便辦理結束、是否有當、敬乞電示祇遵案、決議漢口改爲隸屬於省政府、呈請國府明令、㊂孔部長提案、爲查山西太原天龍山洞內、有石造像及入物多種、係就石壁彫爲凹形、爲北魏拓拔氏盛時之鉅製、近因保護不力、常有盜賣或毀損之事發生、甚至洞內石頂、亦由人以暴力奪去、擬請令飭山西地方官署切實保護、以免再有遺失、其已被盜取者、嚴行查究、勒令繳還、其他各省市毀損古物之事、亦時有所聞、並請通令各省市地方政府、對於境內所有古物、一律設法保存、遇有私行移運者、務須嚴加究辦、藉維古蹟、當否請公決案、決議照辦、呈請國府將已公布之「古物保存法」定期自本年六月十五日起施行、並令內政教育兩部、妥擬實施保存及追還失物辦法、通行各省市政府切實辦理、㊃實業部各地商品檢驗局組織章程、決議修正通過、㊄實業部財政部會呈稱查民國二十年江浙絲業公債條例第九條、內有特稅字樣、現在特種消費稅業經停止舉辦、此項特稅名目應加修改、茲謹繕單備文、呈請鑒核備案、決議咨送立法院、㊅決議請任命馬鴻逵爲甯夏省政府主席、㊆浙江省政府委員兼教育廳廳長張道藩呈請辭職案、決議慰留、㊇決議安徽省政府委員兼教育廳廳長李仲公呈請辭職案慰留、未到任以前、暫派委員于恩波代理、㊈決議鐵道部簡任技正金濤另有任用、遺缺請以荐任技正朱葆芬升補、

京平航空暫停
因須更換馬達

【上海九日專電】京平航空飛機因馬達已舊、障碍迭生、九日起停飛四週、俟更換新馬達後、繼續航行、（參閱今日本報第五版）

皮特曼遊舊都
已於昨日離滬北上
對銀會前途抱樂觀

【上海九日專電】美國參議員皮特曼夫婦、九日離滬赴平遊覽、據談對召集國際銀價會議、仍抱樂觀、並希望中國能發起召集、皮氏臨行語本報記者、在舊都不久留、

粵購械被扣
在港被扣　欵未交清？
廣州商會請減派庫券

【今晨上海專電】港電、粵購械一批、價值百餘萬、到港後被扣、一說因欵未交清、賣主某洋行正派買辦何某向粵方交涉、財廳向廣州市商會勸銷庫券二百萬、商會請減不准、各行商請由各行分任辦理、以歸簡便、但財廳以派銷庫券、向由商會負責、仍責商會辦理、葉開鑫到粵、蔡師一部在信豐、

要聞簡報

象山港已勘竣　【南京九日專電】海軍部派孟涵椿勘驗象山港修築工程、已勘驗竣事具報、

電京稱、騎兵第三師擊潰宿縣一帶之股匪、生擒魏友三等匪首十餘名、

川省發行絲債　【南京九日專電】川省府呈中央、請發行絲業公債五十萬、財政部特咨實業部審核、

考選會昨會議　【南京九日專電】考選會九日開第五十四次會、到邵元冲、王用賓、余井塘、桂崇基、列席各專委、決議要案、（一）甄試處試典試委員會組規程、修正通過、（二）典試委員會秘書處條例、改稱高等考試委員會秘書處條例、條文修正通過、

何成濬宴將領　【漢口九日專電】何成濬請劉大鈞、夏斗寅、徐源泉九日晚在行營歡宴、邀軍政要人作陪、徐朋西九日由滬到漢、

大東大北代表　【南京九日專電】大東大北兩公司代表柏樂德班生九日午抵京、準十日與交通部繼續開會、該會內容、係結算雙方數月來賬目、

平漢車又互撞　【漢口九日專電】平漢路車七日晚在橫店互撞、車頭爲五一九及二零二號、僅二零二受輕傷、八日卯已撤起、交通無阻、

調查烈山匪巢　【上海九日專電】實業部派胡博淵調查烈山煤礦匪巢、

上海又破獲 大批毒物 共値洋萬元　【上海九日國聞社電】公共租界捕房、在中外藥房獲嗎啡四百餘兩、鴉片五十餘包、紅丸百餘兩、及假鈔毒氣槍等、又在白克路獲紅丸二百餘兩、烟膏千餘兩、約値洋萬元、

江蘇股匪擊潰　【南京九日專電】江蘇綏靖署

社論

教師的煩悶

……人士近來發起，以六月六……是日南京教員三百人……禮堂慶祝。並議決呈……規定「六六」爲教師節……織全國教師聯合會。……的目標，爲(一)改良教……待遇，(二)保障教師的地位……(三)增高教師的專業修養。教……社會中，爲較有權威的一部……然而其生活則甚苦。他們團結……，以謀其自身的利益，原爲恒情……免，是一種當然的行動。而且就……國現狀而言，教師的痛苦，其結果便是國家教育的損失，也便是整個民族的損失。故教師自謀改善其生活確爲必要，而全國各界對此更應予以助力。

中國教師生活的不安定，地位的不穩固，而且缺乏修養的機會；是顯然的事實。發起「教師節」的宣言，是全國教師向同胞的訴苦狀，本報已於昨日特闢地位以介紹於公衆。自灌輸知識於國民之一點言，同人等與全國教師實立於一條戰線。是以對於教師之困苦，已再三懇摯的陳訴於國民之前。

近年來教育的退化，有識同爲抱深刻的悲觀。然而平心而論，現在教育界豈無優秀分子？而且實際上社會中的優秀分子，實大部分集中於教育界。教育既握於比較優秀有爲的一部分人之手，而何以成績這樣的低劣？若解答這個疑問，則無妨看看全國教師的訴苦狀。國人如平心靜氣的把這訴苦狀看一遍，則對教師責備之心必一變而爲同情之感。我們常想，中國各大都會，偶有辦理較好的學校，其主辦者多爲外國人。觀其成績誠然可佩，而試詳問其負責主辦人，則其人的學識能力似也十分平平。再試問以如此平平的人主辦，何以有這等成績，則知此等辦學校的外國人，自其就職之日，生活便可不愁，地位更有保障，修養時間當然也不患不足。舉一事言，如津滬外人學校的校長教員，其任事期間起碼便是十年二十年。以中國教員地位之不穩，豈足以與此相比？只就這一點言，便無怪外國隨便一個人即可辦得學校有點成績，而中國則雖最優秀的分子，而一執教鞭，便沈淪黯淡下去，全無聲光與事業可說了！

全國教師對於社會與政府，似乎可提出以下之最低限度的要求：

一．關於生活的改善，應要求(一)提高薪給，(二)年功加俸，(三)任職若干年以上應得養老金，(四)在職積勞病故應得撫卹金。

二．關於地位的保障，(一)聘書有效期間應爲二年以上，(二)無顯然失職的事實，不得任意撤職。

三．關於修養的問題，(一)授課鐘點應略減少，(二)在大學中學，任職滿一定年限後，應有相當期間的休息，或以公費派到國內外各地游歷。(三)學校應設備相當的圖書館與實驗室，足供教師課外研究之需。

這是教師最低限度的要求，社會及政府均應予以承認與贊助。

此次「教師節」運動發起於都市，將來實際參加此等運動者，也將以都市教師爲主體，都市教師生活的清苦，自然値得社會予以同情。然而以都市教師生活與鄉村教師生活比較，則平還有天上地下之分。聚幾十個比較缺乏家庭教育的兒童於一堂，其訓練教授管理都由一個人担任，無星期休息，也少有例假：這種教員的生活，不値得憐憫嗎？每月薪金只有十元上下，尙遠不如當一名僕役與苦工，年豐而妻啼飢，冬暖而兒號寒，這種悲慘情況，還不値得社會人士灑一掬同情之淚嗎？都市教師諸君誠苦，然而有更苦的人，而且此等人(鄉村教師)的責任比任何人都較重要。因爲中國百分之八十的兒童之命運在他們手裏。

我們同情於教師的要求，但在此國族艱危的時期，一面更希望教師念其神聖的責任，爲堅苦卓絕的奮鬥。同時，改善教師生活之舉，更應自鄉村始。

中央大學……昨舉行三大典禮

四週紀念　禮堂落成　運動優勝

朱家驊勉學生致力學問

【南京九日專電】中央大學九日晨舉行四週紀念、大禮堂落成禮、擴大運動優勝慶祝會等三大典禮、到各機關代表全體教職員學生及來賓等千餘人、朱家驊主席、致開會詞、略謂全校諸生、致力學問、在學術思想文化諸方面做到領導的地位云云、行政院教育部均有代表訓詞、末由朱致謝辭、禮成、晚開遊藝會、放假一日、

警衛軍各師旅長

昨日國府明令發表

【南京九日專電】國府九日令、(一)任命馮軼裴爲國民政府警衛軍軍長兼第一師師長、此令、(二)任命俞濟時爲國民政府警衛軍第二師師長此令(三)、任命張誠爲國民政府警衛軍第一師副師長、李延年爲國民政府警衛軍第二師副師長、伍誠仁爲國民政府警衛軍第一師第一旅旅長、翁臘輝爲國民政府警衛軍第二師第四旅旅長、此令、(四)參謀本部參謀總長朱培德呈請任命張守伯爲軍政部航空第一隊參謀、應照准、此令、(五)建設委員會委員長張人傑呈稱科長[illegible]陳洪恩呈懇辭職、技士陳中熙另有任用、均請免本職、應照准、此令、(六)任命李效明爲國民政府文官處參事　此令

西陲學術考察團經費即照撥

臨時及常費共三十八萬　國府令行政院遵辦

【南京七日航空快信】國民政府訓令行政院云、爲令飭事、案據西陲學術考察團理事會理事長蔡元培呈稱、爲呈報西陲學術考察團經費預算、懇予核准、並請令行財政部即日先發臨時費、及兩年經常費、以利進行事、竊[illegible]成立以來、即召集理事會、根據鈞府規定經費、商訂預算、一方念考察之重要、設備應注意周詳、一方顧國計之維艱、經費復力圖節約、所列臨時費八萬元、其中購置、皆以實地考察必需者爲限、其可由參加各機關自行補充之儀器、多未開列、至常年考察費、每年十五萬元、除本經團費外、關於添設分團、專在蒙古工作所需之費用、亦在此預算數內、撙節支用、不另追加、惟是常年費雖按年概算、但事實上駝隊旅行、由北平至新疆沿途、途中已須半年以上、至新疆後、分途考察、至少又須一年以上、萬不能以一年告一段落、且程途遙遠、交通遲緩、出發之前、必須先在蒙新沿途設立糧站、並須將各組各分團應用之欵、先行匯往經過之重要地點、以免臨時困難、故擬請將第一第二兩年經費、共三十萬元、先行撥給、方能準備出發、又臨時費所購各物、均須向歐美訂購、及購到後、必須試用、是此時急需欵訂購、不宜再緩、故擬請將臨時費即全行撥給、理合開具預算書冊、備文陳述急需領欵緣由、呈請鑒核、並懇迅予令行財政部、即日先發三十八萬、交本團會計具領、以資籌備、而利進行、實爲公便等情、據此、應准照辦、除令監察院轉飭審計部查照、並指令外、合行抄發原預算書、令仰該院轉飭財政部查照、撥發具領、此令、

許世英赴滬

籌欵急賑皖贛

【南京九日專電】許世英以皖贛均須巨欵賑濟、昨日赴滬籌欵、募到即返京、開會分發、

統一鐵道會計

昨開第二次會

【南京九日專電】鐵道部統一鐵道會計統計委員會、九日晨開二次會、出席代表五十八人、主席劉景山、決議七案、

全國中外影片統歸中央檢查

內教兩部合組委員會

【南京九日專電】內政教育兩部合組電影檢查委員會、定十六日開始、通令各省市檢查委員會一律撤銷、全國中外各片均經該委員會檢查、

胡祖玉入殮

廣昌激戰一幕

【南昌四日通信】第五師師長胡祖玉、去年率部入贛、兜勦匪共、由贛北而弋橫而宜黃而南豐、轉戰數千里、迭克名城、此次朱毛由東固竄吉安未遂後、折而圖襲南豐廣昌、五月二十七日、胡師長親率五師之一部與黃公略胡竹笙之四五八等匪軍、在廣昌縣城附近激戰、聞[illegible]先士卒、卒因赤匪愈來愈多、[illegible]以前後失去連絡、爲匪所圍、胡師長左衝右突、身中流彈、[illegible]仍不肯退、後經其馬弁護[illegible]晝夜昇來南昌醫院醫治、然因傷勢過重、延至本月三日在南昌醫院畢命、全師官兵及南昌市民、莫不痛惜、何應欽尤爲哀悼、已電中央請予彰恤、五師師部昨已發出通告、定四日在中山紀念堂大殮、文云、師長胡公拙如、於五月二十七日廣昌之役、與赤匪血戰、親臨前敵、奮勇督勦、身負重傷、診治罔效、延至六月三日酉刻、在南昌醫院逝世、即夕移停中山紀念堂、訂四日申刻大殮、謹此報聞、

英國劇烈地震

一分鐘嚇倒人

【倫敦六月七日路透社電】本日下午一時三十分、倫敦及全國各處發生地震、爲時僅一分鐘、而各界已飽受驚惶、所有建築物均受搖動、市民之在睡鄉者、亦皆被震離枕、當時向街市狂奔者無慮數千人、但迄未聞有死傷及受重大損失者、據白明罕地震學家蕭哲齋氏稱、此次之地震爲英國空前最劇之地震、

華北運動會尾聲

津選手不敷費有着

河北省政府昨日議決　由省選餘欵撥補

【本埠消息】河北省政府委員會、昨晨九時、開第二五七次會議、出席者嚴智怡、何玉芳、姚鋑、林成秀、王玉科、楊典科代理、張見庵、陳寶泉、主席王玉、議決案件如下、

報告事項　㊀天津市政府呈據天津體育協進會、呈爲辦理第十五屆華北運動會、天津市代表隊預選經費不敷、請由省選餘欵項下撥助一部分等情、轉請核示、決議行教育廳、由省選餘欵項下、酌予撥補、㊁財政廳長報告、本省各機關二十年度概算、分冊內、職員俸給、應否照行政院核復銓叙部辦法、仍照舊案支配、將原冊撤回更正、

討論事項　㊀據民政廳呈、擬修正河北省各縣區公所辦事通則、提請公決案(主席提)、決議通過、㊁提議河北省婦女職業傳習所、擬改稱河北省女子職業教育講習所、敬請公決案(委員兼實業廳長何玉芳提)、決議照辦、

臨時動議　㊀主席動議(一)請豐縣長朱憲文辭職照准、遺缺擬委劉駒賢署理、任縣縣長艾濤光辭職照准、遺缺擬委孟書元署理、附具該兩員簡明履歷、請公決案、決議通過、至十二時散會、

印度女佛徒大團結

促進印度佛化

每年開會一次聲明八大宗旨　發展女子佛化教育

據「印度佛教徒」月刊載、全印佛教徒會議及印度佛教徒會以印度佛教徒約有四十萬、其中半數爲女佛教徒、迄今尙未有一種組織、發起召集一全印女佛教徒會議、於四月七日在英略干山開第一次會(以後每年開會一次)其宗旨、計有八項如下、一、提倡印度緬甸等處女佛徒間之團結親愛、二、一致動作促進印度之佛化、三、於佛教女子間實施初中高三等之佛化教育、四、教育女子以種種職業及技術、五、養成爲理想的佛化女子、五、保障女佛徒之社會的宗教的利益、六、擁護其在民衆生活上之要求、六、資助貧苦女佛徒、俾獲得較高教育、七、對於求較高教育之女子、設法資助、成其志願、八、在全印各地發起女佛徒會、多多益善

國際無線電

對英通報有待

【南京九日專電】交通部國際無線電台與英國通報事、因英方須先在英購置材料、且價値頗昂、現在停擱中、

譚曙卿新職

閩西特派員

【南京九日專電】總部委譚曙卿爲閩西特派員、譚日內赴閩、

楊樹莊宋子文晤商閩財政

楊卽返閩不辭海長

【南京九日專電】楊樹莊日前來京、與財長宋子文商閩財政、已有相當辦法、現楊正在處理私務、即返閩、外傳楊辭海軍部長說不確、

英皇熱心研究中國的問題

謁見英皇的廻憶錄

董顯光

昨天(六月三日)是英皇六十晉六的誕日、當我參加着舉行於此地(上海)的慶祝典禮、我極快樂地想起了發生於一九三〇年二月二十五日的那件事故—當時正値中國特派考察世界海軍專使杜錫珪上將到了英倫、英皇允許杜上將一度的覲見、而我則與杜上將一道同去、作他的秘書長、曾在中國旅居多年爲的、現英國海軍部情報處之一員的高爾德司令護送着我們到了伯金罕宮、在那裏、我們受其倍爾上將的招待、甘上將領引我們見到英皇以後、就退去了、

一英皇喬治近影一

初見的印象

我從前曾經見過英皇的許多照片、但這次得直接地見他、實在是給我以極大的喜悅、當通到接見室的門被人開啟了的時候、我們看見英皇站在室內的中央、正在那裏等待着我們、他歡迎杜上將、說了一聲誠懇可親的「早安」、當他把右手伸給杜上將的時候、我見到他臉上充溢着微笑、以後又把我也介紹給英皇、我收受了一個熱衷的握手、通過着這一度的手的接觸、我立刻感覺到英皇是一個熱誠懇摯的人、他把我的手緊緊地握了一下、是那樣地堅實、好像把他那可讚美的品格、豪爽、仁慈、威壯與偉大、都對我全盤地顯示出來的樣子、

英皇大約有五英尺又十一英寸高、他的年紀以及最近的疾病、並不足影響他的雄偉莊嚴的印象、他的鬍鬚更增加別人對他銘刻的印象、當他說話的時候、他的身軀微微地向前傾側、爲加重他談話的重要、他的頭部常常搖動、有些時候他也把左手放在背後、依我的臆斷那大概正是他在苦思推敲的時候吧、

聲音清而緩

英皇的聲音極其悅耳動聽、那聲音非常地深沈非常地清朗、然、非常地緩慢、他說話十分自然、經我們進內覲見以至告別離去的中間、他絕沒有一刻在容貌及談吐上、顯示他的矜持、同時、他又是一個優良的聽者、他並不曾妨止杜上將的中語談話、和我的英語翻譯、並且常常當杜上將用中語談話的時候、他好像了解一樣地點着頭、英皇對於他所存念的事物、毫不遲疑地直接詢問、這一點是我所喜好的、所以有時候竟使我覺得英皇過於殘酷、他所詢及的一些關於中國政治及經濟情況的問題、很使人困惑地難於置答、當我譯杜上將的回答而感覺困字難於恰意時、我的臉似乎有些發燒、所以我不時訥訥地停頓一些時候、以蒐集並整理言詞的脈絡、英皇對於這種困難顯然是不會注意、因之更發出其他更難於置答的問題、但他的態度和他的聲音是那樣地令人喜悅、致使我很快地克復了我的拙笨、恢復了我的心之安寧、更敏捷流利地行施着我的翻譯的職責、

英皇的談話

在互相問候之後、英皇立刻就說、

「對於閣下到此間考察英國海軍一事、我是很欣慰的、中國同英國曾經是在歷史上的朋友、他們的商業關係實在是很密切的、不幸在近些年來、中國有很多次的紛擾、致使民衆非常苦痛、同時、更影響了國際間的貿易、目前中國國內的局勢、又是如何呢？」杜上將回答說、

「一中國民衆是極其感戴於貴國的歷來的友誼、中國的海軍人員尤其特別感謝貴國、因爲貴國的能幹的海軍官員、曾經把海軍的事務敎給他們、而建立了目前中國海軍的基礎、我個人就曾經有過三個貴國的官員作我的先生、很久以來我就有訪問這使中國海軍產生的國家的願望、如今我能如願以償、衷心是很快慰的、

「論到目前中國國內的局勢、已然相當地有了進展、在近些年來、實在是有過多次的混亂、但這是由於政府改換形式過於迅速所致、中國民衆幾多世紀以來、曾經習慣於政府的一種形式、如今忽然要他們自己治理自己、那恣態與以前的實際情況全然相反、當然會感覺一種迷惘、可是無論如何、他們已經漸漸地發覺了自己、同時更感到自己可以輔佐政府使其穩定的這事實、在這種轉變的時期、中國的商業及外國的商業都同樣地有着衰退的現象、目前在混亂中已然漸漸地展開了秩序的安寧、在比例於中國方面的商業、自然上也有了相當的增善、是有着這對於中外的商人、同樣地的利益、」

殷殷求新知

依我想、杜上將這種回答、一定可以滿足英皇的那關於目前中國國內局勢的詢問、而把話題轉入於關於海軍方面的問題、出乎意料之外地、英皇竟固執地又發出其他的一些詢問、大致的要點不外是…

「蔣主席的力量能否引領着中國前進？國民政府是否確已安定？閻馮聯合反對南京的傳說究竟如何？如果他們眞有甚麼舉動蔣主席能否制服？中國國內是否還有其他的部落反對南京的統治？」我的在這種詢問停止之前、額似乎發汗了、在英皇二十一年的統治期中、他曾經過了國際間的許多改變世界版圖的事故、並曾會晤過許多當代的偉大政治家的首領們、然而在杜上將這次的往訪中、他曾感覺這是深談關於中國事件的時機、這是很足稱讚的、所以他要把這時機造成一個嚴刻的循禮的「正式的時機」致意問候的交換、一方面的敬重的確切、一方面的輔佐的請求、能把這種功能做得極其完善、但英皇却不願得不到一些關於中國事件的有價値的知識、而空空地把這寶貴的時機放過、

我願望英皇喬治萬歲、

(此文係董君爲大陸報作)

張學良啟事

頃緣初度辱荷　高情珍貺殷頒　軒車枉過循躬撫已慙感　交深薪恙偶攖歉疏面謝　叨在知好幸冀　鑒原特布蕪忱諸希　惠照

表揚德政

解縣駐軍劉公洳明部在敝縣駐紮數月紀律嚴明秋毫不犯時以保商保民爲宗旨其全部官佐士兵無不克盡厥職訓練餘暇常清理街道與衛生大有裨益於民衆一如同胞而且麥秋代民衆割麥一餐不擾解縣全體歌功頌德除勒石懸匾外登報以昭感戴

民衆代表　惠克晋　董子玉　閻銘新　李芳冠　曲靖山　解銳

中國航空公司京平線爲換用新發動機暫停飛航通告

啓者敝公司京平線所用飛機係由交通部滬蓉航空線管理處移交而來所有發動機使用時間已近規定安全時限(一千五百小時)且機構又屬數年前A字舊式因之自開航以來時生故障公司服務未周殊深歉仄茲定於本月九號起將京平一線暫停飛航四星期同時經已向美國購買最新式E字發動機七架於四星期內趕運到滬裝置應用以期於復航時載客運郵俱足以確保安全維持迅捷藉以副社會期待殷殷之盛意而盡敝公司應盡之任服特此通告

中國航空公司謹啓　六月十日

律師劉簠詒 郭定保 通告信孚銀號債權人

本律師等代表信孚銀號債權團催討該銀號債欵曾經登報邀請各債權人加入現因有相當辦法特再行登報通告凡尙未行加入本債權團之信孚銀號債權人請於本月十六日以前親至英租界十一號路四十二號劉律師事務所聲明經審查明確後卽行加入登記以便將來平均分配如過期仍不聲明則以後概不得要求加入應得分配之權利特此通告

律師劉簠詒代表信孚銀號債權團標賣特別一區滋德堂房屋空地廣告

茲有坐落特別一區美國兵營後安德里新式兩樓兩底房屋六所電線自來水澡盆恭桶均全最低價額每所三千一百元又附近空地兩段計四畝九分七厘八毫五絲最低價額每畝四千元今由原業主委託拍賣特行登報招標凡有意購置上項產業者請將所投價額如係分購時並請將房地種類及數目詳細開明堅固函封於六月二十日以前投到英租界十一號路四十二號本律師事務所以便彙集定於七月一日上午十時在本事務所同衆開拆特此通告

本事務所電話三二五二一

交通銀行

國內各要地均有分支行

爲社會服務　助實業發展

貼現　押欵　透支　息率公道手續簡捷

押匯　匯欵　兌換　匯費克己辦法便利

新式倉庫召租

坐落法租界三號路新菜市東中西大樓內計三層樓全部公事房十二間貨房五十間四層樓半部公事房六間貨房二十五間各房寬敞明亮煖汽電燈自來水電梯及載貨電梯等設備周全租價低廉如有賃者請至該樓二層樓中西公司賬房或法租界二十一號路東萊銀行領看　(B3039—6·25)

洮昂鐵路局工務處招標廣告

爲廣告事查本局現擬招商標修改築嫩江大橋工程項內製造鋼筋洋灰椿打椿及修築橋墩等工程定於七月一日上午十時在本局當衆開標如有願承包者務於期前速到本局工務處或瀋陽大西門裏成平里胡同齊克材料轉運所交納圖樣標單費現洋十元領取各該件連同投標押欵現洋五十元(銀行現期存條亦可)投標要其投標押欵中標者卽移充工程押欵未中標者如數發還至標單圖樣費無論中標與否概不發還恐未週知特此廣告

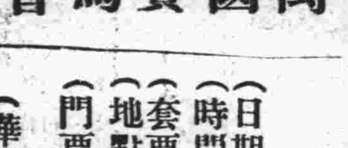

萬國賽馬會 第九期公開賽

(日期)六月十三十四十五日

(時間)下午一點起賽

(套票)每套三十一元

(地點)南開賽馬場

(門票)除華商前發理事賽馬主券短期券及本會短期券外一律有效

(華商萬國兩會合辦慈善券六月廿、廿一日)

本公司新樹[illegible]芳香煙芬芳華貴久荷愛國諸君讚許現更大加改良煙味煙色均臻上乘誠

供給一切工業應用及馬達電力之電流

新梅蘭芳香煙出世
上流人士消遣佳品　購烟兩罐送精美畫片一張
伏希　賜用為幸
中國南洋兄弟煙草公司啓

八千萬統稅庫券條例全文已公布
七十八個月內本息全數償還
十足發行九八實收

【南京七日航空快信】民國二十年統稅短期庫券條例、國民政府業於昨日明令公布、茲錄該條例原文於下、

第一條、本庫券定名為民國二十年統稅短期庫券、

第二條、本庫券定額為八千萬元、以充補助國庫之用、

第三條、本庫券定為月息八厘、

第四條、本庫券按照券面十足發行、但為優待購戶起見、得按九八實收、

第五條、本庫券定於民國二十年六月一日發行、

第六條、本庫券分為七十八個月償還本息、自民國二十年六月起、第一年每月還本百分之一、第二年每月還本百分之一、一、第三年每月還本百分之一、二、第四年每月還本百分之一、三、第五年每月還本百分之一、四、第六年每月還本百分之一、五、第七年第一月至第五月每月還本百分之一、六、第六月還本百分之二、扣至民國二十六年十一月底止、全數償清、利隨本減、

第七條、本庫券指定以財政部統稅署徵收捲烟稅餘款、及棉紗麥粉等稅為應付本息基金、按照本庫券所列還本付息數目、命令該主管機關按月撥存中央銀行、交由基金保管委員會彙為保管、備付到期本息、

第八條、本庫券指定中央、中國、交通三銀行為經付本息機關、

第九條、本庫券定為無記名式、

第十條、本庫券定為五千元、千元、百元、十元、四種、

第十一條、本庫券得隨意抵押買賣、凡公務上須繳納保證金時、得作為担保品、

第十二條、本庫券得為銀行之保證金準備金、

第十三條、本庫券如有偽造及毀損信用等情、由司法機關依法懲辦、

第十四條、本條例自公布之日施行、

美國政府歡迎暹羅皇帝

圖為美國政府正式歡迎暹羅王時攝影、右為美副總統柯蒂斯、中為暹王、左為國務卿史汀生

第二十九師黨務籌委在濟宣誓就職

【濟南八日通信】今晨擴大紀念週散會後、二十九師特別黨務籌委、舉行宣誓典禮、開會如儀、監誓員蔣伯誠就位、各宣誓員就位、計有二十九師師長曹福林、副師長許文耀、參謀長王士琦、軍需處長傅法唐、八十七旅長李漢章、八十五旅長榮光興、八十六旅長李益智、副官長張金銘、張長榮等、當時許文耀榮光興李益智因在外防、未克到濟、列席者二十九師師黨務特派員馬耐園、旋各籌委、舉右手讀誓詞、文曰「余誓以至誠、遵奉總理遺囑、信仰本黨主義、遵守本黨紀律、服從本黨命令、嚴守黨的秘密、絕對不組織或加入其他政治團體、絕對不自私自利、絕對不以個人情感或意氣用事、如有違背誓言、願受本黨最嚴厲的處分、謹誓」、宣誓畢、監誓員致訓詞、繼由來賓馬鴻逵王向榮先後致詞、末由曹福林致答詞畢、即在省黨部門前攝影散會、

作中央後盾
「集中力量勿信謠言」
濟南黨政擴大紀念週　邵力子講演時局

【濟南八日通信】山東省整委會於本日上午九時、在該會大禮堂舉行擴大紀念週、出席者中央委員邵力子、省政府委員李樹春、王向榮、何思源、張鴻烈、王芳亭、及省黨務整理委員張葦村、張鴻漸、並省黨部全體職員、省政府各機關全體職員等千餘人、主席張葦村、司儀劉效儀、紀錄孫秉禮、李清燐、陶履祥、黃覺、開會如儀、首由何思源報告本省黨務及現在廣東事變狀況、次邵力子演講、略謂各位同志、兄弟這一次到濟、今天適逢擴大紀念週、非常榮幸、總計到濟南已經三次、第一次是十七年北伐的時候、那正是五月二日、想不到那日本帝國主義砲轟濟南給我一種最大的印象、第二次是去年五月十日隨蔣總司令來濟、那時閻錫山等軍閥進攻濟南、韓主席將率三路軍士抵抗、後因戰略關係放棄濟南、這次是第三次到濟、又值約法公佈後、廣東反動派搗亂、各方謠言四起、但試看山東黨政軍處處表現之精神、無一不使人慰快、望各同志勿信謠言、努力集中力量、作中央之後盾、尤望大家負責肅清反動、撲滅赤氛、將來再與大家見面、那時慰快更盛於今日云、

北甯鐵路史的鳥瞰
五十年紀念報告
逐段增修費時卅年不用國家公帑
全路通車廿年借款還清

(戊)津盧鐵路　關內路成、即繼續向關外進展、洎修至中後所站、中日失和、路工遂亦停頓、旅順料廠、存有鋼軌六千噸、均於此役失去、光緒二十一年、中日和議告成、李公鴻章乃於此時重提修路至京之請、奉旨依議、並派胡燏棻為督辦大臣、路線改由天津至盧溝橋、名曰津盧鐵路、並將古冶至天津一段、商辦公司所修之路、付價收歸官有、商辦公司從此取消、

(己)關內外鐵路　光緒二十四年(一八九八年)、津盧鐵路完成、因議接修關外鐵路至新民府、同時並擬由溝帮子修一枝綫、以至營口、而各省認攤之欵、多不能如期解到、路欵不繼、乃向中英公司舉借債欵一千六百萬兩、折合英金二百三十萬鎊、由督辦鐵路大臣胡燏棻、與中英公司代表西利亞商訂條件、于八月二十五日、即西歷一八九八年十月十日、在北京簽定合同、借欵成立、乃由中後所繼續接修、二十五年、幹路修至錦州、營口枝路、亦於是年造成、二十六年修至大虎山、拳匪作亂、工程遂又停頓、各國聯軍進佔京津、本路亦為聯軍所佔據、關外為俄軍佔領、關內則為英軍管轄、不過在此時期、交通從未斷絕、且於二十七年將北京車站由馬家堡移至正陽門、二十八年、和議告成、英俄兩國、同時將本路交還、復由大虎山、接續修築、至二十九年、修到新民府、預定關內外鐵路計畫、至此完成、

(庚)京奉鐵路　光緒三十年(一九〇四年)日俄開戰、日人築一輕便鐵道、由新民至奉天、至日俄戰後、我國備欵將此路購回、并改修寬軌、以銜接於本路、於三十三年、由京通車至奉天、本路即於是年、改稱京奉鐵路、惟奉天車站、距城尚有二英里半、中隔南滿路線、不能到達城根、自收買新奉之時、即與日人磋商辦法、迄無頭緒、延擱兩年、會商多次、直至宣統三年、始經議定、在交叉之點、建築天橋、乃克通至奉天城站、

(辛)全路通車整二十年　自光緒七年、第一機車開行之日起、至宣統三年、達奉天城站、全路幹綫完成、中間經過整三十年、在此三十年中、一方雖在營業、一方尚在增修、至民國以後之廿年、方為全綫營業時期、本年為開駛機車五十年之紀念、亦為全路告成廿年之紀念、

(壬)增修枝綫　民國以後、本路工程方面、除於民國六年修造北戴河海濱枝路而外、十年之間、無甚增益、至民國十年、議修唐榆雙軌、並築錦朝枝路、興工以後、因遭戰事、財料兩項、均感缺乏、工程頗形遲緩、直至民十三年、方始築成、錦朝枝路、僅修至義縣、亦因欵絀停止、另由義縣、修一枝路、以達北票煤礦、民國十六年、由大虎山站修一枝路、至通遼縣、名為大通枝路、此路成後、北滿一帶物產、均由本路轉運、營業頓形發達、而大宗貨物、多係輸出海外、若無自闢港口、仍須仰給於人、利權仍非我有、因特修築胡蘆島海港、以為消納內地出產之尾閭、計自去年動工、預期五年完成、此港造成之後、本路與海陸交通、運輸業務、自當更有進步也、

(三)管理之變遷　本路自駛行機車、始具有鐵路之模型、彼時尚無管理機關之組織、初因展修蘆台路線、招募商股、始設開平鐵路公司、繼又展至天津、續添股本、改組為中國鐵路公司、在此時期、伍廷芳老博士、曾任公司董事、並會親預勘測京津路線、自後東修至山海關、設立北洋官鐵路局、不久即將中國鐵路公司合併、改為津榆鐵路總局、津蘆路綫成後、又改為京榆鐵路總局、後又接修關外路線、統一管理、稱為關內外鐵路總局、直至光緒三十三年、全路通至奉天、乃稱京奉鐵路總局、民國六年、統一全國鐵路編制、定為交通部直轄京奉鐵路管理局、十七年革命成功、南北統一、改直隸省名為河北、奉天為遼寧、本路亦隨而改稱北寗、

(三)現有路產　本路現有路綫、幹綫長八百四十七公里又四百二十一公尺、枝綫共有七綫、為平通枝路、西沽枝路、海濱枝路、葫蘆島枝路、營口枝路、錦朝枝路、大通枝路、七綫共長五百零五公里又二百二十八公尺、幹枝綫合計長一千三百五十二公里又六百四十九公尺、幹綫中唐山至山海關間、長一百四十九公里又七百八十三公尺、已建雙軌、大小車站、共一百二十六所、全路現有機車二百四十五輛、各種貨車四千三百六十五輛、客車三百四十五輛、守車及公務車等一百四十五輛、全路計有工廠三處、一在唐山、一在山海關、一在皇姑屯、就中以唐山工廠、設備最為完全、可為全國鐵路工廠之冠、所有各式車輛、均能自造、機車內除少數配件、為專廠製造者須購自各廠外、普通機件均能自製、材料廠兩處、一在唐山、一在山海關、存儲大宗材料、營口設有輪渡一處、專為上下旅客渡河之用、現並擬修建碼頭、添造候車室、以便行旅、此本路現有路產之大略也、

(四)營業概況　本路營業收入、在民國以前、每年最多不過千萬、查民國元年全年進欵、為一千三百一十八萬三千六百三十八元、至民國十年進欵、則為二千五百四十八萬四千七百四十二元、較之元年增加約及一倍、至十八年、則更進而為三千七百九十一萬四千五百九十一元、去年即十九年、則為三千八百八十六萬九千三百二十四元、較之元年約增二倍、較之十年約增三分之一、據以上各年平均比率、每年增進一百餘萬元、縱如近二十年間之定例、待六十年紀念之時、葫蘆島港口工程、早經完竣、彼時本路營業情形、或有更進之希望也、

(五)員工人數　全路員工人數、按本年一月詳細調查、計有職員四千九百一十二員、工役二萬三千七百四十九人、共計二萬八千六百六十一員名、

(六)結論　本路建築經過及現在情形、已約略報告如前、此外特有一事、可值得注意者、即本路自開辦起至現在止、從未用過國家任何欵項、雖在北洋官鐵路局時期、曾經政府撥助建築費二百萬兩、後來均已歸還、並年解部欵項、已超過若干倍矣、所有本路歷年增修工程、添置產業、全係出自本路營業餘利項下、籌借外欵、均經清還、從無貽誤、並代他路墊還借欵、解撥政府特別支出、至於本路歷年所遭戰亂、并不比他路為少、祇賴本路交通絕少中斷、實際上之損失較他路為輕、故有如此之成績、是於天幸之中、尚加以人力有致之也、此次紀念、因時間倉卒、未能籌備盡美、殊深遺憾、事後擬將紀念會經過情形、及此次紀念之意義、編印專册、以留作永久紀念、諸君如有嘉言讜論、碩畫宏猷、尚祈不吝珠玉、藉光篇幅、實所深盼、(完)

上海大游泳池今秋舉行
萬國浴美競賽
最後決賽產生「美麗皇后」
游泳池規模遠東第一

【上海八日航空快信】明園自停業以來、已改組為空前絕後之大游藝場、內部築有八十尺高之京棚一座、以備一千工人日夜砌造游泳池之用、此項游泳池、在遠東可稱首屈一指、宏大無匹、一切設計無不

科學衛生化

池之面積、長約二百尺弱、闊約一百二十尺、入水淺處、祇有二尺、以備小孩游泳之需、深處有十三尺、蓄水量可容一萬加侖、池水時常更換、規定每二小時、必經科學淨濾機之滅菌手續、每日清晨池水放盡、拭洗乾淨然後再行放水、按時將水分提驗、有無毒質、期於人身髮膚、毫無損害、塲內特造淋浴室一千間、冷熱水龍頭一百個、所有跳板、大滑臺、泅水圈、小孩浮游之大橡皮圈、無不齊備、各色新奇、

美麗之浴衣

亦有出租、淺水灘前、舖有白沙海灘、上置雜色大遮陽傘茶桌等、旁有無線電筒、日夜播音、奏送音樂、同時計劃舉行中國破天荒之萬國浴美競賽大會、約在八月九月間開始、此項競賽、將由海上社交名流慈善團體保證、將來門票收入中、提出若干成、以充善舉、競賽分三次舉行、第一次七月、第二次八月、為中國女子競賽之期、第三次各國女子競賽之期、以前二次競選出之浴美舉行最後之決選、由會中公評為最美者、當選

為上海小姐

曾以榮號曰「美麗皇后」、此項錦標由會中獎給美麗贈品、此項競豔之舉行及其他海上從未見過之種種游藝、皆將於今夏明園中見之、開幕期限七月、屆時定能轟動全滬萬人空巷、

天津電車電燈公司
麵粉公司及各工廠等所用多量之大電力定有特別價目有意者請臨敝總公司接洽為荷
義租界三馬路二號　電話四零六九零號

國立交通大學唐山工程學院招生
一、土木工程學系　(甲)鐵道工程學門(乙)構造工程學門(丙)市政工程學門(丁)水利工程學門本科一年級新生八十名
二、採冶工程學系　本科一年級新生三十名
三、投考資格　(甲)體格健全毫無嗜好確能遵守校規服膺中國國民黨黨義者(乙)具有公立或已立案私立高級中學或其他同等學校畢業證書或畢業證明書者
四、報名及考試地點　瀋陽東北大學　北平交通大學鐵道管理學院　武昌武漢大學　上海徐家匯本校
五、報名日期　自七月十九日起至二十五日止　檢查體格辦法　報名時公佈　簡章函索即寄　但須附郵票一分
六、考試日期　自七月二十七日起至三十日止

國立交通大學唐山工程學院添辦採礦冶金學系
本院籌備添辦礦冶學系業已就緒除廣延專家教授力求充實設備外且以臨近開灤五礦啓新石礦密邇大發電廠大機器廠及大洗煤廠位置優越凡願習礦冶志學者曷興乎來本屆擬招本一新生三十名合併廣告週知

國立交通大學北平鐵道管理學院招考新生
學額五十名　補習班次班
報名　七月十日至七月十六日止
試期　七月二十日至二十五日止
招考簡章　函附郵票一分向府右街本院註冊股索寄空函不覆
(B3112—7·9)

運動家注意
中原公司
新到大宗夏季運動品
男女毛織游泳衣　每件由十六元五角至二十二元五角
男女半毛織游泳衣　每件由四元五角至六元
美國名廠球拍連線　每只由二十元零五角至四十二元五角
英國名廠球拍連線　每只由十四元五角至二十九元五角
美國馳名網球　每打十九元
新式現代游泳鞋　每對由二元二角五分至二元九角五分
美觀衛腦游泳帽　每件由一元六角五分至二元
▲物美價廉▼　▲三樓發售▼

新到高亭新曲唱片　大批唱機　應有盡有價廉物美
梅蘭芳、醉酒、教子、起解、程艷秋、鴛鴦塚、尚小雲、玉堂春、珠痕記之磨房、小香水、探母別家、桑園會、荀慧生、審頭、穆天王、王又宸、哭靈牌、空城計、御碑亭、馬連良、審潘洪、胡碧蘭、打金枝、汾河灣、雷峯塔、姜妙香、羣英會、譚富英、失街亭、王金香、王定保借當、黃愛玉上墳、松介眉、天雷報、潘雪艷、打花鼓、六月雪、露蘭春、落馬湖、宏碧緣、探山、打嚴嵩、獻地圖、蘇武罵毛延壽、五雷陣、高慶奎、斬黃袍、

隆記商行　天津法界二十六號路三十八號　電話三局二九四九

道德哲學
張東蓀著　壹册貳元
本書共七章，以淺顯之文字，闡高深之學理，述自然主義與理性主義兩大思潮內之十派，每派因互相調和而有進步。著者係以思想之型式，藉明思想之進化；而以個人獨到之主張，殿於各派之後。書中精彩處，在敘述之顯明，評判之精當，為中國從來所未有。

中華書局發行

中國哲學史	謝无量	一册	一元八角
近代西洋哲學史大綱	繆鳳林	一册	三角半
西洋古代中世哲學史大綱	繆鳳林	一册	五角半
哲學論文集	景昌極	二册	一元六角
思維術	劉伯明	二册	七角
唯物史觀解說	李達	一册	四角
赫克爾一元哲學	馬君武	二册	一元二角
人生之意義與價值	余家菊	一册	四角
亞里斯多德	劉衡如	一册	四角半
實驗主義	方東英	一册	二角半
康德傳	商承祖 羅璈階	一册	七角半
哲學之故鄉	陳鎮山	一册	七角半
孔子	謝蒙	一册	六角
老子古義(補增)	楊樹達	三册	九角
莊子集註稿本	阮毓崧	四册	二元
墨子刊誤(附墨子刊誤)	陳柱尊	一册	五角
公孫龍子懸解		二册	八角
公羊家哲學	陳柱尊	二册	一元
淮南集證		十册	三元六角
韓非	謝蒙	一册	五角
朱子學派	謝无量	一册	六角半
陸王哲學辨微	胡哲敷	一册	六角
陽明學派	謝蒙	一册	五角
陽明先生傳纂	余重耀	一册	九角
王陽明	胡越	一册	二角半
王充哲學	謝无量	一册	四角半

(辛84)

天津大華飯店屋頂花園開幕
音樂跳舞
電話三一　三六零八　一九六三

今年無夏
商標註冊

諸君如果要買電扇。請購勝過舶來品。價值實在便宜的WS牌國貨電扇。定能使你稱心滿意。華生牌國貨電扇。本埠各大電料行。中原公司。及英工部局電器處均有出售。
華北總經理　天津恆久木材股份有限公司

本報法律顧問李景光
歡迎討論各種疑難問題及一切法律案件有無介紹是否委託均一律禮遇不收費用且對應守秘密之事誓守秘密
本律師寓日法交界秋山街西頭電話三〇一七五號

李景光緊要聲明
景光有小方章一顆係牙質文曰李印景光前經遺失除已備案聲明作廢外嗣後一切手續仍以簽字為主特此聲明
本律師寓日租界秋山街西頭法租界光豐路電話三〇一七五號

光明汽水公司
華北第一名廠
本公司汽水經法國賴大夫化驗為純潔衛生佳品
法租界二十三號路　電話三局三〇五二
北平　保定　唐山　塘沽　石家莊　趙各莊　等處均有代銷處

中醫陸宗仁
介紹人　高凌霨　張志潭　王適斌　華世奎　齊燮元　秦華　鈕傳善　張國淦　白寶山　何恩溥　孫潤宇　張志澂　同啓
寓特別一區十七號路門牌十三號　電話南局三六一四號　上午門診　下午出診

林德伯將由紐約飛華
七月底可抵上海
飛機上裝有浮舟 其夫人與之同來
菲律濱總督邀林遊菲

【紐約八日專電】美國最著名飛行家林德伯大佐在接見合衆社記者時、宣稱彼計畫與其夫人以置有浮舟之飛機由紐約飛華、於七月底可抵上海、林氏並謂彼或先將由紐約不着陸飛至西雅圖、後即以最簡捷之航線、續向中日方面飛行、彼謂彼並未計畫去菲律濱羣島、同時亦不相信彼之此囘飛行可能飛往該地也、林氏謂「吾等已試圖飛向中國及日本、此即目前吾等所顯然決定者」、（合衆社）

【馬尼拉八日路透社電】菲島總督達維斯氏已致電美國陸軍部請邀林德伯大佐來菲一遊、蓋林氏之來、可助佐增加菲島商業飛航之興趣也、達氏並擬於林氏抵菲後、請其居於馬拉堪南宮中、

英德會議決定…
暫不討論戰債問題
德危機解決關鍵在美國
雙方尚須繼續會商

【倫敦八日專電】每日電訊刊載謂德總理白魯寧與英首相麥克唐諾在奇奎爾斯（英相官邸）會商之結果、決定目前非召集新國際會議或專家會議以研究戰債問題之適宜時期、與白氏同來英國者、尚有德外長柯梯阿斯、而在奇奎爾斯之會議則判然尚談及德國目前之情況、希望馬上即可結束、每日電訊並謂英相與德揆決定提議於德國之楊格計畫、在目前不能計畫全盤、修訂同時、美國政府持有解決此種情況之關鍵、蓋如美國主辦提議修訂目前存在之安排、此項情況即能解決也、（合衆社）

【倫敦七日海洋社電】今晚之官方報告內稱、今日德總理白魯寧與外長柯梯阿斯赴奇奎爾訪英國政治家、此種會晤、已經籌備多時、今方實現、英國方面、除首相麥克唐諾外相韓德森外、尚有商部部長格瑞翠氏亦參加磋商、此次德英會議、雙方均持極友誼之態度、彼等討論目下之經濟困難與世界之影響、德揆與外長、力述德國所遭之困難、極力催促友邦加以援手、英方則由首相與外相發言、亦力言現在之經濟恐慌乃一國際問題、英國受極重要反響、最後雙方一致表示、主張各國不只籌畫特別方法、行其所欲、更須互相合作、用國際計畫解決今日世界之經濟困難云云、德英政治家尚須繼續會商云、

日政府着手……
整理行政財政
行政整理具體案已製成
大藏省擬核減各種補助費

【東京九日特電】政府排除萬難而斷行之行政財政整理、現均已開始準備、正在銳意調查中、就中關於行政之整理、乃普遍各省、再經二三回之審查、即可終了、故對於諮詢本月下旬設置之正式行政整理調查會之具體案、現正着手製作、九日午後一時政府及與黨之聯合會於首相官邸開會、出席者政府方面爲三大整理準備委員會主查江木、安達、井上、川崎、武內等、與黨方面則爲富田行政整理委員長、增田政調會長、賴母木總務、山道幹事長等、先由富田提示與黨之決定案、詳細說明、請求採用、其次由江木鐵相陳述準備會之經過及政府之方針、然後乃以此爲根據進行審議、最後對於從速作成具體案及實行方法等交換意見、

【東京八日電通社電】日大藏省方面、關於預算運用上之缺陷、日來正根據會計檢查院所指摘情形、從事調查中、曩在閣議中、各閣員會互約今後當行落成或竣工典禮時須廢除贈送紀念品之舉、以資稍事節約費用、茲復爲大事整理補助費、獎勵費、交附金、助成金等、正銳意進行此類調查、按六年度之此等補助費在一般會計中有六千八百萬圓、特別會計中四千萬圓、其中强半入於政黨關係者及其他黑幕人物之手、故歷代內閣均有所憚而不敢採取毅然措置、此次政府若果將是等補助費核減兩成、則自可節約經

荷蘭政府
限制高利貸
放債者須領取國家執照

【海牙四日路透社電】荷蘭第二院、今日通過社會黨議員雙普伯所提出之議案、勸令放債者一律領取國家執照、其所取之利率、由荷皇命令定之、

西班牙開始
選舉運動
君主黨仍暗中活動

【馬德里七日海洋社電】西班牙之新立法議會、將包括議員四百七十名、如此政府必須獲得一百五十一席、方爲大多數、國內一部份地方、已經起始選舉運動、然君主黨至今仍在暗中活動、惟尚不敢公然進行、

○○○

蘇俄科學家將以
科學征服地震
組織地震學科學研究所
本年八月舉行國際會議

【列寧格勒八日蘇聯社電】地震學科學研究所已在此間開辦、本年內將在斯達林格勒、伊里凡、克拉斯諾達爾及格羅茲尼設立分所、一地震預防局亦在成立中、將從事研究地震區域中房屋建設之最合宜方法、目下正建築人工地面多處、俾以搖動機使之震動一如天然地震、而從研究之、在此種人工地面之上、將實行各種試驗、如以各種原料以不同形態建築房屋於其上、再使地面震動、以考查何者爲最適宜於地震區域、關於本年四月間替捷祖爾所發生之地震、此間已組成一委員會、專門研究該項地震之結果與原因、目下一專門技師組合已派往該地、本年夏季一地震科學考察團將往高加索工作、關於該所之進行、本年八月二十六日將舉行一國際地震學家大會、德、法、荷蘭各國地震學專家均將參加、現在全世界地震學研究所僅有三處、除蘇聯一處外、日本尚有二處、他國則一無所有焉、

專售
機紡地毯毛線
白批與全色齊備
美古紳洋行
法界黃牌電車道
電話三局一五一五　一四九六

傷風與咳嗽
經一度之傷風咳嗽……常令人瘦弱萎頓。
帕勒托（強性或純的）造成一種抵抗力：能助人脫離傷風咳嗽或同樣肺管疾病之關係。
各大藥房均有出售

天寶金店
珠寶鑽石
金銀首飾　成色十足
器皿禮品　式樣新奇
電話自（三）五〇七四
天物華寶　金珠寶首
本店發兌加鍊十足條錠葉金赤金紋銀時樣首飾文明鑽品珠寶鑽石中西器皿貨高一等價廉克己認明天寶爲記庶不致誤

本報代售
足球
（定價一元）
現存無多

婦人之言

余向未購用八缸汽車，此維多利亞號之新納喜，尙屬第一輛，余曾駕試他種八汽缸車，然其能力動作未有如此新納喜者，最奇者該車之車身闊大，然而運用非常簡易，雖懦弱如余，亦覺輕便，駕駛時，變速自如，毫無震聲，速力隨意，祇輕踏加速器，車即疾駛飛奔，故終日駕駛，不覺疲乏也。

余之新維多利亞號最爲友人所羨慕，往來街上，人人注目回顧，該車內外秀美，雅緻大方，內部裝飾考究，均照巴黎式樣，今余每遇親友，必誇獎此車，並勸彼等亦購用新納喜汽車，

華北總經理
天津百治洋行　大沽路一〇八號　電話南局一三二七號（六）
中英汽車行　法租界二號路　電話三二九〇四號

NASH

（76—272）

救濟金漲木貴之供獻
建築界好消息
按原價八折
洋灰花磚大減價
方磚同時削價

慨自金價暴漲、舶來木料因之奇貴、凡建築房屋地板一項較諸往日所費不啻倍蓰、本公司所出之洋灰花磚堅固耐久、不若木板之易於腐蝕、用以舖砌房地及走廊、既覺明淨美觀、更可不虞破爛、茲爲提倡國貨、值此金漲時期、爲各界力籌代用品起見、不惜犧牲、一本自本年三月十五日起概按原價八折出售、較之美國松地板造價約省三分之一、地方磚亦同時削價、此次減價僅限於現有存貨、各界惠顧務希從速成舖、

啓新洋灰公司營業部啓

天津中國銀行
全國分支行一百餘處
匯款
優待本行個人存戶
小數票匯
信匯一律免收匯費
本埠六辦事處
同一辦理

浙江興業銀行
各種儲蓄存款辦法簡便利息優厚詳細章程函索即寄
活期儲蓄。零存整付。整存零付。整存整付。整存付息。特別零存整付。特別儲蓄存單

天津
中國旅行社
分設
北馬路辦事處　開幕日期　六月一日　地址　北馬路上海銀行內　電話　二三三四二
北戴河海濱辦事處　開幕日期　六月一日　地址　海濱電報局間壁　電報掛號　〇七九四
◇津社地址法租界八號路一百號◇電話三〇〇八九

啓者本行新設光學眼鏡部經售德國光學名廠蔡司各種鏡片及各種時樣鏡框並驗目力配光價廉物美倘蒙賜顧無任歡迎

德商
克隆洋行謹啓
英租界中街南頭
電話三〇九八九

交通銀行
條例特許為發展全國實業銀行資本收足國幣壹仟萬元前清光緒卅三年設立

業務要目
內債經理　票據貼現　各項存款　抵押放款　內國匯兌　貨物押滙

天津分行　法租界四號路
津區發行總庫　法租界四號路
本埠辦事處　北馬路小白樓

天津金城銀行
辦理銀行一切業務
兼營儲蓄堆存貨物
總行英界中街　儲蓄分處梨棧
辦事處東馬路　貨棧法界河沿

……銀行
庫直接兌現外並得向各地……鹽業金城大陸及本行隨時兌現上海準備總庫四川路六十八號虹口北四川路四十號漢口分庫四民街四十五號天津分庫英中街六十七宮北大街北平分庫

……金銀行
收存華洋銀兩以及放借押匯貼現事利息公道資本充足久為中外仕商諸公所推信成樂交易倘蒙賜顧請至本行面議可也
天津分行地址英租界中街　本行電話三一一四四　三〇一八四　三〇五六八　三一四二五　晚用電話三一一四四
天津分行

天津公共客座汽車有限公司啟事

敬啟者敝公司應時事之需要而設短途汽車於津市業已甚久其交通之便利票價之從廉頗蒙各界贊許現為惠顧諸君一望明瞭起見特置木牌懸於車上除第一路暫不開駛外謹將第二三四各路停車處及價目分陳於後務祈各界諸君注意是幸

第二路共六站　由法租界馬家口河沿至大營門止中經黃牌電車道廣東路英菜市小白樓全路票價銅子十一大枚由三大枚起每站遞加兩大枚

第三路沿途暫不設站由國民飯店前至大營門止票價九大枚

第四路共七站　由中原公司前至陶園止中經天安里日法交界英法交界黃家花園紅房子每站票價兩大枚全路共十二大枚

天津公共客座汽車有限公司謹啟

裕恩永

美國萬應藥膏【總批發處】

認明此圖　◀真正美國製造▶

專治傷風塞鼻　皮膚破裂蚊蟲咬傷　日炙風吹　頭痛火傷刀傷　跌傷脚氣凍傷　肛門發炎及一切無名皮膚諸症

英租界中街三〇六號　電話三局一千四百號

白蘭地

此酒窖藏卅八年氣味辛香醇厚能舒筋活血去濕煖胃縱飲至醉絕無腦痛口乾之患

中國煙臺　張裕釀酒有限公司

北方總批發處天津法租界三十號路　電話㈢三三一七號　平津各南貨食品店均有出售

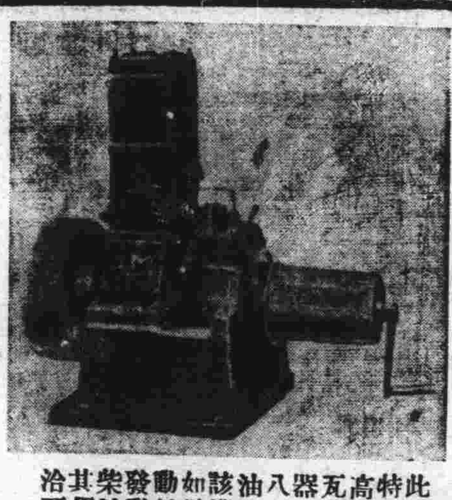

新發明靈敏牌柴油發動機

此種發動機之構造與別種柴油發動機完全特異大不相同因在一個氣缸之內只有兩個高背而且沒有滾子電咀子電水壺擠油瓦落長力火藥紙該機速度每分鐘可轉八百次用油極其儉省開起馬力每小時只需油三磅半該機全部重量合三百五十公斤佔地四方尺如欲開該機之時用手將搖把一轉即時機器動轉不息欲快則快欲慢則慢誠空前未有之發動機也用油數種略舉如下柴油，棉花子油，落花生油，大麻子油，其用法俱相等無甚區別欲購者請來敝行接洽可也

中國北方經理家天津法中街　中央汽車公司

冠生園特製應時粽子

火腿蛋黃每只洋二角　什錦裹蒸每只洋四角　鬆花連蓉每只洋一角　玫瑰荳沙每只洋一角　鹹肉粽每只洋一角五　香滑梘水每只洋五分

法租界馬家口　冠生園公司啟　電話三二三〇二號

大隆洋行印度綢緞莊

夏季大減價

新到各種紗羅綢緞　削本大賤賣兩星期

開設英中街二百七十四號　電話三局一六六九

力古洋行印度綢緞莊

大批新貨到津　大減價一星期

總行英中街南電話三局一八六九號　分行日租界德義樓對過電話二局一二八三號

津市新聞

伏汛期將屆 本省各河務局 趕造搶險計劃 下週提交省政會議審核 河道設委會徵求治河意見

建設廳以時屆夏令、日後陰雨連綿、各河搶險防水計劃、亟應預先籌劃、刻下本省五大河之春工、業已次第告竣、查本年各河春工、均較往年費時、故工程亦較往年堅固、關於各河春工之全盤工程、建設廳已造冊呈交省府通過、現在伏汛期將屆、建廳為避免水災起見、於上月令各河務局、趕造本年度之搶險防水計劃、所需工料工欵、人工若干、均須縝密計議、早日呈報、截至昨日止、呈報者已佔半數、餘者正在趕造中、據建廳負責人語記者、不日即可全數報竣、建廳俟全數呈報後、加以詳確審查、對各河所擬之工欵、斟酌核減、並對所擬之計劃、加以修正、擬下週提交省政會議審核、又訊、河道設計委員會、自開始辦公以來、業已數月、向無若何工作、良以經費無着、諸事進行棘手、刻下該會第一步之工作、即延聘河道專門人材、供獻意見、彙集一起、以便共同研討、昨日該會特函各省外籍河道專家、徵求意見、

啟新工人 暫停怠工候調解 昨在六國飯店開調解會

繼開灤礦潮而起之啟新洋灰公司工潮發生後、唐山公安局寗局長以此事關係地方治安、當即趕來天津、從中斡旋、寗局長以雙方並未向地方負責人通知、即自動怠工、並移津調解、深表不滿、纔於七日起、開始調解、雙方仍各執一詞、工人方面、堅持增加薪金八分、而資方亦以工人怠工、影響大窰、對增加工薪、亦無接受之表示、故於前日（八日）竟成僵局、寗局長以雙方均無誠意調解、亦表示不願過問、任其怠工、後經實業廳唐山監查員郭紹儀等周旋、復請寗氏繼續負責調解、工人代表亦表示聽從寗等調解、遂於前（八日）晚急遣代表返唐山、並於昨（九日）日起、暫停怠工二日、聽候調解、雙方代表、遂於昨日（九日）上午十時、同至六國飯店、繼續開調解會議、屆時除雙方代表及寗局長外、實業廳郭紹裔亦參加、長聽雙方意見、加以研究、令雙方代表、從詳提出最低要求、俾作最後之規定、又聞寗氏以唐山為華北工業區域、今又有啟新工潮發生、倘無根本辦法、將來影響地方治安甚巨、故對此次啟新工潮、擬以變通法解決、以杜將來其他工廠再有同樣事項發生、又聞實業廳昨特令灤縣政府、迅予組織調解委員會、妥慎處理、

河北省漁稅 下月起一律停徵 財廳通令各縣遵照

河北財政廳、昨通令各縣、本省漁稅、自本年七月一日起、一律實行停徵、不再招商承包、原文云、案查本省各區漁稅、向由本廳委員、會同該管縣政府按照會計年度、分區招商包辦、前奉財政部訓令、豁免漁稅、當以十九年度包期尚未屆滿、迭據第一區暨第六區一段漁稅包商具呈、請求維持包限、以免糾紛等情、經本廳提出報告、請由省政府轉咨財政部、延期兩月俟屆期滿、再行停徵、業經省政府委員會第二四五次會議議決、准予咨部、並奉令行知在案、現計十九年度、本省漁稅、截至本年六月末日、包辦期滿、應自本年七月一日起、一律實行停徵、不再招商承包、以重功令、除分行外、合亟令仰該縣長遵照、佈告商民、一體週知、並將張貼區所、具報查核云、

屠運耕牛 有干禁例 市府令社會局取締

屠宰耕牛、有害農事、早經當局懸為例禁、據訊、祥泰洋行、現在所有牛隻、多係耕牛、其中十之七八、來自南路山東冀南一帶、由北路張家口內蒙古一帶、購來者、僅十之二三、南來之牛、均係耕牛、該商行以此項耕牛、價格較低、容易獲利、故不惜違章、私行販運、據聞市府以該商行呈請販運本係販運張家口及內蒙古菜牛、并經河北財政特派員公署特許、現在該商行竟私採耕牛、有違定章、昨特函財署查照、并令飭社會局遵照辦理、切實取締云、

嚴催補稅房契

市財政局辦理補稅房契事宜、現已屆第二限、向採觀望態度者、仍不乏人、該局現除印製傳單、交由各街長散放外、并派員會同警察分赴業戶催告、以便早日辦竣云、

北寧路局昨舉行 五十週年紀念典禮 放假一日舉行遊藝會

北寗鐵路管理局、昨值五十週年紀念日、特於該日上午十時、在該局公共體育場、舉行慶祝典禮、到有副局長富保衡、總務處長許文國、運輸處長史惟魯、英人副處長王奉瑞、暨各科股長全體員司等約二百餘人、局長高紀毅、因公留平、未克參加、由富副局長主席、致詞時對全體職員、訓勉有加、十二時許散會、該路局及特別黨部、工會等、均放假一日、以示慶祝、下午自二時起、至夜十二時止、並在蛺蝶電影院、舉行大規模之遊藝會云、

整頓牙稅 財局成立委員會

市區各項牙稅、向係由財政局方面招商承包、該局近查截至本月底止、滿期牙稅計有五種、將來徵收辦法、是否仍援舊例、殊有切實檢討之必要、特入手組織「整頓各項牙稅委員會」現已正式成立云、

旅津日僑 數近六千 日領署公表

昨據本埠日領署方面公表、現在僑津日人總數、截至本年五月止、共計五千九百九十一人、戶數較前月增加四十五戶、人數增加三十六人云、

為日軍官行兇案 各界將擴大 反日運動 明日開會討論辦法

本市各級工會對日軍官毆辱華警外交後援會於昨日（九日）遷往河北宇緯路反日會舊址正式辦公、「總務」「經濟」「宣傳」三部工作、亦經分配完妥、並已書製紙布標語甚夥、定今日分別張懸於各通衢巷口、俾喚起民衆、作政府外交之後盾、該會並決在明日（十一）召集婦女文化促進會、各校學生自治會、市商會、各派代表、討論擴大反日運動之辦法、通知書業於昨日發出、又市府前為日軍官毆傷華警、曾向日領事館提出五項條件、迄至昨日、日領仍持緘默態度、並無表示、府方對進一步之交涉方法、靜待市長張學銘返津後、愼重進行云、

京平航綫 停駛四星期 航空郵件照常收寄 由歐亞公司飛機轉運

由本月九日起、中國航空公司所辦之京平航空線、將停駛四星期、但航空郵件、在津仍可照常收寄、惟須隨歐亞航空公司之飛機發往南方、此項飛機、係於每星期一日及星期三日上午四點鐘、由平飛往濟南、南京、及上海各處、凡欲隨該航空飛機轉運之郵件、應於每星期二日及星期日下午八點鐘以前在天津郵務管理局交寄、至掛號郵件、則提前一點鐘截止、

撲蝗經費 由地方欵內支墊 津縣政會議之決議

津縣蝗蝻、淀北二閻莊等村、及貫兒莊一帶、業經縣建設局捕蝗委員先後視察督捕、而前往東北鄉孫家莊捕蝗委員呂鳳岐、聞於日前奉令出發、逕抵該莊後、當即招集農民會議、並察悉有蝻之處、並不連接、呂委員隨即指揮鄉農、分頭兜圍捕打、尅期一網打盡、至晚呂委員擬返津局、又恐各鄉農民敷衍了事、故遂宿於附近農場、翌晨復親自督殺、連日以來、已捕殺殆盡、昨建設局已接到呂之報告、又津縣府昨舉行第六十六次縣政會議、對於捕蝗經費、亦提出討論、茲將決議案錄下、㈠財務局呈報農商銀行存欵移轉案、辦理完結、並取息情形、請報告縣政會議案、決議、由縣備案、並分別轉呈省政府財政廳、教育廳備案、並由教財兩局、於該欵息金項下、將辦理此案始末詳情、印製報告、俾衆周知、對此案協助之士紳、應表示致謝之意、㈡建設局呈請固定建設費、按明撥發、以便進行工作案、決議暫行保留、㈢縣政府提、捕滅蝗蝻、迭奉民政廳嚴令辦理、惟捕滅工作、應需經費、如何辦理、請交會公決案、決議、現在所需經費、應由縣地方欵內暫行支墊、一俟籌有確實辦法、即行歸墊、㈣縣政府提本區建費、是否仍由財務局暫墊、以資維持、請交會公決案、決議、由縣暫墊借洋五百元、區建費各撥半月、以資維持、此項墊欵、月終由彼財務局地方欵內扣抵歸墊、

白灰兩萬斤 消毒殺菌 公安局令各區具領

時令不正、瘟疫流行、中國紅十字會天津分會、為救濟貧民起見、已購辦各種血清、任人注射、以防傳染、昨並將舊存之白灰兩萬斤、贈送公安局、請即分配全市二十九所三分局界內、藉資消毒、而滅病菌、公安局准函、昨特令飭各區、迅速派人具領、

清查舖捐 共分十組每組二人

本市捐務處、在李長時、曾整理稅收起見、擬呈請成立清查組、重估各商舖居房各捐、以裕收入、惟因需欵問題、迄未見諸實行、現任該處長寗向南、為彙整並顧計、刻飭該處原有調查員等、共分十組、每組二人、每日於原行工作外、再抽任清查十家商舖、按表列報云、

省市十三機關 將調解海河怠工潮 必要時變調解機關為收回之團體 當局擬先收回管理權說

海河工程局職工怠工後、迄昨已三日、局方於怠工後、共召開兩次緊急董事會議、第二次討論內容、經切實探詢、除一度提議擬修改待遇華人職工辦法、以示讓步外、甘博樂並報告逐年增加工資之情形、表示本人對職工並未苛刻、華人絕對不得以洋人為比較、其理由為洋人各有技術學識、負責又重、不若華工之事以苦力為工作、關於修改華員待遇問題、甘博樂以為此次怠工後、局方果被迫而軟化、與所謂強國國民之體面攸關、故提議斯顧地方當局、請其斷顧文長數千言、內容為請以主管官署資格、加以疏解、中並述怠工後、海河淤塞更甚、以為恫嚇、又聞省市當局、以工務局一切對內對外事務、均由董事會辦理、董事會外人佔多數、局內經費、又直接取諸海關、中國官廳、向無管轄之權、況現在整理海河問題、業有專門委員會成立、工程局僅司挖泥工作年耗帑百餘萬元、此種駢枝機關、本可取消、因有條約上關係、所以未及實行、若該局呈請當局辦理時、當然先收回其管理權、所有該局中外人等均處於備用地步、以後再處理該項風潮云、又訊、市黨部訓練科總幹事王君惠、昨簽呈市黨部、請調解工潮、或收回工程局、其文云、查海河職工會工人怠工、迄已三日、局方毫不自悟、勢將僵持、非調解不為功、查此次工潮、職工之要求條件事小、其關於整個的華北盛衰問題事大、在該工會宣言中、已明白表示、現海河工程局、係辛丑條約下之產物、職以為解此項工潮、若只以市黨部社會局負責、力量上似感薄弱、擬請召集有關係之各機關團體共同負責調解、倘該局不服調解或經公認有收回工程局而必要時、則一變調解之機關為收回之團體、是否有當、理合呈報鑒核云、聞黨部已召集之調解機關、亦經規定、係市政府、社會局、港務處、工務局、公安局、華北水利委員會、整理海河委員會、河北省政府、河北省黨部、省建設廳、天津市商會、河北省商聯會等十三機關云、

禁奸商操縱 銅元行市 規定懲罰規則

近以廢曆端節將屆、奸商竟又操縱銅元行市、致影響貧民生計、已有人據情報告市政府、市府以此事確關係貧民生計至巨、業已轉令社會局、除對此事嚴令禁止外、並規定懲罰規則、倘發生此次不利民生事項、定依章罰辦、社會局現已奉令、正在着手辦理、並嚴令各錢商、不得有搗把情事、

整理夏季衛生 公安局擬定辦法

本市公安局、以行政要端、首在衛生、衛生要政、首貴清潔、茲值伏夏將屆、時令不正、防範稍一疎漏、疫癘動輒滋生、該局為先事預防起見、迭經召集各街村長副、舉行聯席會議、結果對於整理夏季清潔衛生及取締飯館販賣等項、擬就十七項辦法、昨日該局特訓令各區署、切實遵照奉行、

美航空專家 今日由京飛津

美國航空家威廉士、係最著名之飛行家、對於航空、深有研究、該氏於今（十日）早由首都駕駛飛機啟航來津、約於下午三時左右、即可達到、其所乘之飛機、為世界最著名之華哥牌其機器則為最稱優穩之門納思哥機器、並聞該氏為本埠法租界聯豐公司航空部主任、該公司係上海美信洋行華北經理處

民衆讀物 編審處成立 呈報啟用鈐記

市府為促進市民常識、提倡高尚娛樂起見、前曾令飭教育局、籌設民衆讀物編審處、並經刊製鈐記一顆、文曰天津市教育局民衆讀物編審處、並據訊教育局現下業將該處組織成立、并於月前二十一日啟用鈐記云、

增加稅收 擬定獎勵辦法

市財政局、現為增加地方稅收、特組織委員會、查照歷年徵收狀況、對各徵收機關、釐訂一種極公允之比較數目、此後如有超過比較數者、擬規定獎勵辦法、提成給獎、以資鼓勵云、

好萊塢

（B3120—6·30）

花影集第二集 現已出版

內刊沽上南北名妓相片四十四張並附有花界電話表定價每冊三角

代售處各大書局及梨棧北洋廣告公司

郵購處天津河北崑緯路天津晶報社圖書部

P

法租界

廣隆泰

雲南火腿　豆沙甜肉　什錦裹蒸　粽　淨素梘水　什錦鹹肉

中西點心

每角仍售五件

隆順榕成記藥莊 第三支店

減價　展期廣告

本支店開幕減價期間承各界主顧踴躍購買現已期滿特再展期以答賜顧雅意此啟

本市特別二區金湯大馬路路北本支店謹啟　電話四局一百二十二號

P

國民商業儲蓄銀行

額定資本港銀五百萬元

▲專營存放匯兌及銀行一切業務▼

▲存欵利息優厚　▲匯欵格外克己

兩廣匯兌　格外相宜　手續簡捷

總行香港　分行廣州　上海　漢口　星嘉坡以及其他各大商埠均有代理

天津分行法租界廿六號路　電話經理室三二二四六　營業部三〇七三七

P

明義醫院

院長留學德國醫學博士孫明義　醫師王如岡　助產女士蔣世懿

治療　內外科　婦產科　花柳科　戒煙

設備　愛克斯光線　人工太陽燈　電氣透熱機

地址　天津東馬路　電話　五一六一二

先施公司出品

流香千里

千里香水

芬芳襲人

全國洋廣貨店均有發售

遊藝

本欄歡迎戲劇電影以及關於其他一切遊藝文字惟須有新聞性稍涉批評者爲最宜一經登出酌致薄酬

赤偉大亦莊嚴

—介紹今年之名影片

「忠節難全」

黛瑞茜女士主演　史登堡精心導演

自從「摩洛哥」一片出世之後，無形中將一位外來的德國女郎瑪倫黛瑞茜，捧到九霄雲上，居然名登星籍，身列銀壇，這雖是她正走紅運，造化好，但是她酷肖嘉波的容顏，婀娜嬌媚的體態，以及清圓朗潤的珠喉，細膩輕巧的表情，也都是成名的要素，而她在銀幕上的藝術技能，和所具的知識，究竟如何，是否優於衆星，凌駕一切，在「摩洛哥」裏面，所能看見的，不過是十之二三，並沒有盡其所長，她能不能在明星薈萃的荷萊塢，以異族的演員，而獨樹一幟，確乎不敢臆斷，也確乎是一樁疑問，不過她現在的地位，已經又有一重絕大的保障了，她在最近，竟被大導演史登堡的巨眼所識拔，特地爲她攝製一部奧國歷史戰事偵探冒險淒艷有聲巨片「忠節難全」(DISHONORED)於是她的聲譽，一躍千丈，十倍隆重了，這片的偉大空前，姑且勿論，而內容的富麗，曲折，實足驚人，淒艷的情節，有絕大的刺激性，震撼心靈，甚至不忍卒視，片中述奧俄交鬨，戰端暴發，奧國女子奉命隨軍諜報，偵探敵情，屢立奇勛，那時俄國也派了一位少年間諜，來探軍情，和女探發生了情愛，但是女探雖然是纏綿繾綣，依然不忘祖國，俄探雖是色授魂與，也永難泯滅那報國的初心，最後奧國獲勝，俄探被俘，女探因爲不忍傷害他，且送他逃走，自己卻犯了通敵縱俘的嫌疑，而遭軍法的處決，玉殞香消，演來又哀又艷，可泣可歌，眞是自有聲片以來，絕無僅有的一部精構，再經史登堡斲輪老手的指導，益覺莊嚴雄偉，迥異常流，現在此片不久即可到津，並且要在光陸公映，這是今年最著名的首選名片，所以就我所知道的，介紹出來，或者是觀衆和影院方面所樂意的啊(非我)

特一區　義務戲　公民小學校

本埠特一區公民學校義務戲定於十四日(星期)在北洋日夜開演，其重要戲碼，白天爲許勿紫礎碑，王有熊英雄義，道厂居士寶蓮燈，歌浦書傭刺虎，蘇嘯宇君法門寺，晚叢善君草橋關，許勿紫崔正才李殿奇諸君空城計，道厂居士連營寨，歌浦書傭連環計，蘇嘯宇君鴻鸞禧，

上海復旦劇社　演名劇「說謊者」(二)

描寫上海事之英國名劇

而又連一個笑話都懂不過來的，十足的生意人這位固執的丈夫，在他略有所聞於他的太太的行動之時，他適有首都之行，他非但不委屈的善意的勸導他的太太，反而威嚇着她說「你自己小心罷，到了那個時候，我有本事對付你的」說了這話，他竟自顧自的走了，這在葉太太倒未始非是她任意胡鬧的一個有力的阻制，但是在第一幕臨閉幕的時候，我們祇看見林望仙的勸導張景凱的完全的失敗，

第二幕　旅館的一幕

張景凱離了唐宅別墅，懷着散漫的情緒，闢了吳淞海濱旅館的第十號房間，喜出望外的一個人住着，若有期待似的，葉太太竟會走錯了一條路，也走上他那兒來，意想不到的，葉孟華的弟弟仲華，也會在這當兒，在旅館的陽台上瞧見了葉太太的背影，闖了進來，這尷尬的情形，使仲華匆匆祇說了一句「哥哥一定得知道這些」就走了，急壞了的葉太太在這沒法想的時候，忽然聽見外面她的妹妹唐太太說話的聲音，她就連忙叫了她進來，這位女太太，立刻就設陣佈計，安排停當，怎樣怎樣遮蔽這事情，怎樣怎樣向葉仲華或是葉孟華解釋，

第三幕　說謊

上海唐公館的會客室裏，唐太太和葉太太，正在計議，等葉仲華來了怎樣瞞過他昨天在旅館裏的一回事，可巧唐夢石也從吳淞回到自己家來了，不多一會，林望仙也來了，這兩位太太，察看情形，祇有把私下商量好的事情，也譲給他們一聽，讓他們也加入她們的團體，一法，喘息甫定，忽然來了一個不速之客的馬小姐，無意中把她們的計劃全部給推翻了，天不絕人之路，這時候戲來了一個救星姚太太，新的希望又產生了，原來的計劃，加上了一些變化，姚太太担負起解釋的責任，以爲這一次事情不致再蹊蹺了，誰知和姚太太同來的夾纏的姚先生，在樓下等得不耐煩了，立逼着姚太太要走路，逼得大家沒有法子，也祇好把其中的秘密講給了姚先生聽，迅雷不及掩耳，葉孟華和葉仲華，正這當兒已走了進來，反覆查問的結果，到底使新入的姚先生說話露了破綻，尤其糟糕的是這時候張景凱也來了，正是仇人相見，分外眼紅，在這全劇空氣最緊張的當兒，我們的女英雄葉太太卻下了最後的決心，行了一樁神異的奇跡，

第四幕　最後的戰勝

即晚林望仙之寓，內心懷疚的葉孟華，被林望仙說動了心，回家去安慰他的太太去了，自己覺得對不起自己的太太，但是他的太太卻不在家裏，她和唐太太反找向林望仙那裏來了，一進門來，冤家聚頭的又會和張景凱相逅邂，不知如何是好的這一對愛人兒，正也須立即做出些不可補救的愚事的時候，我們那閱世已深，什麼都懂得，什麼都明白的，林望仙見時機已至，一刻也不放鬆的鼓其如簧之舌，旁敲側擊，引證典據，動之以利害，曉之以大義，浩浩滔滔的說上了一番大道理，終算挽回了這垂危的局面，戲將完的時候，林望仙攜了他的朋友張景凱，愛人顧若芬，回南洋工作去了，

滑稽聲片「陰陽怪氣」

今日在明星公演

明星大戲院自裝設西電公司之有聲放映機後，除專映派拉蒙公司二次片外，並選映福克斯公司之有聲新片，如「歌舞昇平」「四大天魔」等十餘套，而今日放映之「陰陽怪氣」，亦爲該公司出品，全片極饒滑稽意味，無一處不令人捧腹大笑，劇情則述一老翁設衣肆事負債累累，結局則因衣肆大火，而老翁竟因此而走紅運，此翁嗜研究，故新發明層出不窮，其家設連環捉賊機一，盜賊之竊入其家者，均有暈頭之虞，作法自斃，而第一次嘗試之者，則屬老翁本身，發明之妙，表演之趣，不勝其噴飯，又聞該院選演之福克斯巨片「歌舞昇平」，將在本月二十前後公映，此片本埠平安影院曾選爲有聲開幕，足見此片之價美矣，

時人行蹤

九日　鮑貴卿、由灣南早乘平浦車來津　杜錫鈞、翁人鳳、增崇、均由北平上午快車來津

◆麥唐娜新片難測婦人心

今天起在蛺蝶影院開演

華芳牌香烟

永明人壽保險公司二十年期預定分期支歎保險法 此種保險新法，係本公司就數十年之經驗，爲適合各界之需要而創設，其法有多種變通條件，任保戶選擇，故無論政商各界，是否有家庭負担，或尚未授室，皆能適宜，此種保法之特點，即保滿足十年時，保戶可預支保歎之一部份，而保險單之效力，並不因此而減損，至滿……

麥邊洋行飛人牌月魚牌三星白蘭地酒廣告

(一)全國人民一致起來擁護約法(二)擁護約法確保統一和平(三)違反約法即是自速滅亡(四)破壞統一即是赤匪(五)實現國民會議決議案鞏固訓政基礎(六)積極清剿赤匪(七)嚴懲破壞統一牽制勦匪工作的叛徒(八)嚴懲造謠挑撥擾亂治安的反動派(九)服從中央鞏固統一政府(十)恪遵總理遺教實現三民主義　天津特別市黨務整理委員會製

天津 盛錫福 帽莊

天氣日炎草帽現已上市本莊自製大宗男女各種**草帽**物美樣新批發零售第一價廉歡迎惠顧

總號設法租界天增里南　第一分銷處天祥市場內　第二分銷處梨棧大街　第三分銷處北馬路國貨商場內

代銷處　日租界華信裕　宮北日升齋　大胡同義生　小白樓茂泰號

山東魯豐紡織公司召集第十屆股東常會公告

啓者茲經本會議決定於六月二十八日在濟南林家橋本公司工廠內召集第十屆股東常會報告上年營業狀況暨一切經過情形選舉董事監察人又公司法施行法現已頒佈本公司去歲所定章程其中尚有應行依法修改之處事關修改章程重要問題務請股東諸君於會期五日前親身携帶股票到商埠緯五路本公司換取入場劵如因事故不能到會請即出具委託書委託代表到會以足股權而符定章除分函外特此公告　董事會啓

德慶恒 綢布商店　英租界小白樓　電話(三)一六七一

高麗紗

▲本質堅固顏色永不退色
▲節儉經濟應趨社會潮流
▲交際場中時裝首屈一指
▲仕媛稱贊久亦譽滿全球
▲備有全色樣本函索即寄

蘇州四擺渡 七代治咳肺癆瘋科張潤甫來津 先生祖居吳門家傳瘋科來津設診凡患四肢麻木半身不遂左癱右瘓中風中痰文痴武癲男婦咳嗽吐血體虛癆瘵等一切重症皆用祖遺秘方無不應手而愈現寓法租界二十六號路良士里十號　門診一元　號金二角　出診三元四角　號房謹啓 P

社交跳舞場開幕廣告

各界士女請注意　應社交公開之意開設社交舞場　本場特色列左

舞廳寬闊富麗堂皇　舞票制度靜雅茶室　業經佈置妥當已於昨廿二日開幕　教習時間午後二時至五時　伺應週到　跳舞時間午後七時至二時　請各界名達閨媛枉駕參觀爲荷　爲初習者親切教授　廢止酒類

法租界六號路一二五號(大陸銀行前)　電話三局一四九九　社交跳舞場主敬白 P

淋病根治法

淋病最難除根西醫俞保康對花柳科有十數年經驗特備多種新藥德國新發明透熱電機治後尿道器械毫無痛苦斷根迅速凡患淋病欲知病情輕重或曾經醫治欲知是否斷根及疑有淋病嫌疑者均可至本所用精密顯微鏡檢查並備有根治梅毒之銀六〇六印有淋病叢書函索附郵票一分(時間)上午十時至下午八時(地址)法租界二十六號路一〇四號　俞保康診所啓　電話三〇六二三 P

陳紹龍律師受任楊智敏即淑敏女士常年法律顧問啓事

本律師茲受楊淑敏女士聘任爲常年法律顧問對於楊淑敏女士之財產名譽等法益自當依法保護此啓　事務所河北三馬路頤壽里十四號電話六〇〇四四號

本行零存整付儲蓄存歎

利息優厚　繳款便利　中途取款亦給利息
存額不拘　期限隨意　備有詳章函索即寄

每月存洋**四元**　七角六分十年可得本利**一千元**

天津　**新華信託儲蓄銀行**　法租界中街　電話　三一四二五　三〇八四一　三〇三三七 P

分類　排列整齊　眉目分清　費錢既少　效力特大　啓事聲明　遺失徵求

栢蘭氏拍賣行

啓者敝行現有做成美術成堂客廳飯廳臥房傢俱銅鐵洋床旅行箱匣衛生家庭冰箱皮絅安樂睡椅並有德國柏林著名工廠出品大鋼琴兩架廉價出讓請各界諸君士媛駕臨敝行參觀方知言之不謬也電話三二八七一　特一區中街十一號起士林點心舖對過　**栢蘭氏拍賣行啓** C

新張 忠興樓飯莊

啓者本莊特由京申聘請技師專做南北時菜包辦酒席應時小賣隨意便酌喜壽筵會定期不悞各界惠顧樓房寬闊潔淨異常堂役招待尤其週到菜蔬做法與衆不同味美適口價格特廉請嘗試之方知言之不謬也茲已於夏歷四月初六日即(國歷五月廿二日)開幕　地址天津法租界廿一號路東萊銀行對過電話南局二一八〇九號 C

萬利牌 自磨保險剃刀　盒內有刀片三個皮帶一條

用萬利牌保險剃刀剃鬚定能使君十分滿意　請即向代售處購一萬利牌99號剃刀君將驚其價廉而物美也

本外埠各大藥房洋廣貨店百貨公司均有出售

義德洋行獨家經理　英界十九號路廿二號電話二一九三

新發明　清宮秘方種子奇藥　**性寶丹**

陽痿一症醫治頗難患者用藥尤宜謹愼近來市上所售中西各藥皆內服者無論其效力好否難使諸君信任實因於生命有危險的關係故不肯輕易試用此皆醫之恒情也今本八生特研究一種**外擦藥**保滑清宮禁之秘方其治陽痿能勃起堅持耐久與服藥不同並種子尤其特長每瓶洋三元外埠加二角　代售處　**新成票行**　天津法租界新戲院旁

埃翁玻璃管燈預告

NEON SIGN

本行開始建築埃翁玻璃管燈工廠約在本月底可以工竣隨時出貨此種燈用於商店銀行異常醒目且電流較普通燈泡節省數倍特此預告

天津日租界旭街**義昌洋行**　電話二局四九一 三七六 P

天津中國實業銀行鈔票兌現地點

本行鈔票在營業時間隨時兌現凡遇例假或逾本行營業時間持票人請至本行兌換洋及本埠各銀號掛牌代兌機關照常兌現並將各兌現地點列下

恩慶永銀號 英租界小白樓　永濟銀號 宮北大街　永信銀號 法租界四號路　桐豐銀號 日租界旭街　天瑞銀號 針市街 P

素菜大展覽

保定各種醬菜千數百種如西瓜豆豉真正芝麻油各種醬油以及罐頭醬菜等均皆味美與衆不同送禮尤宜誠素食之美品也

保定**國花醬菜公司啓**　分此天津法租界馬家口　電話三零七零九號 P

……時。後可取出一部份。至二十年期滿。再取其餘部份。有此特點。故此新保險法。對於凡有兒女。須入學者。或將自辦商業需資本者。皆極適宜。而對於欲爲年老時儲蓄休養費者。最爲合宜。苟因能不動用此欵。而儲至五六十歲時。保欵由複利而累積。其數固極可觀也。欲悉詳章者函索即行寄上。華隆洋行經理英中街工部局對過一八七號

體育

提倡國術及一切競賽 組織民衆體育機關

月底報名截止後招開大會 贊成人極衆開辦費有着

國術家郝銘前爲提倡國術及一切競賽、擬組織民衆體育機關、曾誌本報、茲悉贊成人極爲踴躍、並由雍劍秋捐助百元爲開辦費、定本月月底截止報名、即招集大會、討論一切進行辦法、郝君昨致本報函如下、

敬啓者、鄙人以謀救國先須强種之意志、盡力提倡國術及一切競賽、近擬組織民衆體育機關、發表一文、爲太極拳簡要問答、承蒙貴報刊登、感激之至、茲有雍劍秋先生、馮武越先生、杜芝良先生、郭玉山先生、王恪成先生、吳北章先生、郭松波先生、章元泰先生、李仁山先生、張子敬先生、吳兆祥先生、張春生先生、李學志先生、毛壯侯先生、周蔭庭先生、張道川先生、于心澤先生、前後來函填表認爲發起人及贊成人、今日雍劍秋先生並特來校談話、極端贊成此舉、當即捐助開辦費大洋一百元正、又擬於月底截止報名、即招集大會、討論一切進行辦法及規章、特此函達、希爲披露是盼、此致庸報體育部公鑒、郝銘謹啓

中日初一二 舉行運動會 日期十一十二

中日中學校初中一二年級田徑賽對抗比賽、定十一十二兩日在中日學校舉行、其程序如左、

第一日 六月十一日星期四 下午三時半至六時、

(一)百米預賽、(二)童子五十米表演、第一組(初二)、第二組(初一)、(三)擲八磅鐵球、(四)拾蕃薯賽跑、(五)急行跳遠、(六)二百米預賽、(七)三足競走、(八)童子急行跳高、(九)百十米低欄預賽、(十)急行跳高、

第二日 六月十二日星期五 下午三時半至六時、

(一)百米決賽、(二)童子百米表演、第一組(初二)、第二組(初一)、(三)三級跳遠、(四)二百米決賽、(五)橫行競走、(六)百十米低欄決賽、(七)撐竿跳高、(八)拔河(第九第十班每十人)(九)二百米童子接力、(十)二百米接力、

滬萬國運動會紀(二)

第一日成績出色觀衆鼓舞 美國初佔優勢錦標仍屬我

【上海七日通信】盛傳一時、震動全滬之萬國運動大會、昨午後二時、在數千中外觀衆熱烈捧場之下、在中華田徑場遊行開幕、全場國徽招展、氣象萬千、競爭半日、美國得分最多、然預賽方面、中國佔極大勢力、各項成績、甚爲優異、今日午後二點半起、全部決賽、鼓勇奮鬥、將益有可觀、苟天公作美、定必盛極一時也、

第一日各項決賽成績表

項目	第一名	第二名	第三名	第四名	第五名	照章升級 成績
千五米	蘇格頓(美)	羅火迪歐(葡)	推斐(美)	哈立臺(美)	陳行佩(中)	四分念九秒四
四百米接力	美國隊	中國隊	英國隊			四四秒八
鐵餅	卻賓(美)	托姆夏斯凱(公)	麥克恰買(德)	柯伯(美)	藍氏(美)王季淮(中)	三二米八三
跳遠	史璜克(美)	王季淮(中)	梁添成(中)	郝春德(中)	陳公興(中)	六米四六
跳高	李仲三(中)	安特生(美)	古川(日)	顧彧(中)	李琳(中)	一米七六
女跳遠	白乃特(美)	湯姆遜(英)	張蘋先(中)	錢行素(中)	許米德(美)	四米五九
女跳高	白乃特(美)	湯姆遜(英)	朱文誠(中)	金司倍(美)	盛璧(中)	一米三八
女四百米接力	美國隊	葡萄牙	中國隊			五七秒八

(註)凡被公開組佔去之位置、則國際代表照章各遞升一級計分、

各國得分

(一)美國……卅九分
(二)中國……廿八分
(三)英國……六分
(四)德國……四分
(五)葡萄牙……四分
(六)日本……三分

會場一瞥

會場四週、看臺之上、均遍插萬國旗、鮮艷奪目、煞具精神、特別席頂、並懸小萬國旗、場中司令台中、陳列各種獎品、並由天靈廣播電台、裝置佈音機四面喇叭、聲達全場、擲重處及跳遠處、另有旗桿二、用小國旗排列名次、以示各項運動之優勝、當跳遠時、最上四旗、均爲青天白日滿地紅、觀衆鼓掌歡迎、不料最後忽被美國旗升至頂上、觀衆忽又同聲一歎、惋喪萬分、

遊行開幕

下午二時開會、所請之英美兩班音樂隊、俱未到場、遊行時、不得已請童子軍之鼓樂隊向導、冠以大會職員、次爲中美兩國之女選手、再次爲美法諸國健兒、吾國男選手殿後、以示禮讓、鼓聲鼕鼕、步伐整齊、四座掌聲、有如雷動、精神雄壯、氣象萬千、繞場一週後、即開始百米預賽、轟轟烈烈之盛會、於焉發動、斯時萬頭攢動、衆目睽睽、蓋皆望眼欲穿、急盼一覩各國兒女英雄之大好身手矣、

秩序井然

會場秩序、由光華童子軍、及麥令斯植日軍在場維持、井然有條、各項競賽、得以進行順利、毫無阻礙、有一部份人、並無職使、闖入場內、會中給予勿三勿四之符號、在場中漂忽遊蕩、無所事事、不免美中不足、而各報記者欲多索符號一枚、爲大會鞠躬盡悴、盡力吹噓者、反如牽牛下井、兩相比較、能不慨然、

預賽成績

一百米

一組 湯史萊(美) 陳國俊(中) 十一秒六
二組 鍾連基(中) 班台脫(法) 十一秒八
三組 浪絆柴爾(法) 蔣鵬(中) 十二秒
四組 托姆夏斯凱(公) 林光興(中) 十一秒八

二百米

一組 湯史萊(美) 伍爾(英) 二三秒七
二組 周恩德(中) 白乃特(美) 二四秒
三組 林光興(中) 勃拉克伍(美) 二四秒

四百米

一組 曾榮忠(中) 蘇祖卿(中) 湯史萊(美) 那愛德(英) 五四秒五分四
二組 何德賓(中) 勃列琪斯(英) 王健吾(中) 葛台脫(美) 五四秒

高欄跑

一組 陳國俊(中) 曹裕(中) 史華克(美) 古川(日) 十八秒八
二組 談熹(中) 李文初(中) 十八秒

中欄跑

一組 陳實球(中) 開洛夫(美) 吳組憲(中) 六一秒五分四
二組 陶英傑(中) 陳鄒章(中) 六一秒五分四

女五十米

一組 托姆遜(英) 許米特(美) 盛璧(中) 張蘋先(中) 七秒二
二組 維克多(葡) 白乃德(美) 麥克英脫(美) 錢行素(中) 七秒二

女一百米

一組 托姆遜(英) 白乃特(美) 馬福芳(中) 十三秒三
二組 維多克(葡) 許米特(美) 盛璧 十四秒

奮鬥情形

千五百米

發脚後、吾國張琥根脚步甚緊、引領前茅、朱少華丘陵如相隨於後、葡萄牙之羅米狄歐亦追逐不放、陳行佩列末居尾、一圈有半、陳逐漸超出、張朱反見軟弱、羅米狄歐乘機衝上、追二圈半時、羅氏居先、美國推斐緊隨不離、斯時蘇格頓尚居第三四名間、惟見其脚步亦輕鬆、神采奕奕、追尚餘二百米時、蘇格頓奇峯突出、一馬當先、直向終點衝去、以四分二十九秒五分二之優異成績、名列於冠、葡之羅米狄歐第二、美國推斐第三、黨列台第四、吾國陳行佩害戰僅得第五、

四百米接力

僅有中美英三國爭抗、形勢非常激烈、玆先將三隊陣線列下、

美國隊	中國隊	英國隊
(一)馬利興	(一)鍾連基	(一)戴祿
(二)白乃特	(二)周恩德	(二)福列
(三)史璜克	(三)郝春德	(三)中飛賽
(四)湯史萊	(四)林光興	(四)夏潑

第一棒中美速率相似、惟鍾連基則稍優先、第二棒勢力平均、第三棒吾國因站定接棒、美隊遂居上風、吾國落後三米、第四棒美之湯史萊功夫甚佳、吾國林光興雖奮力追趕、卒落後有四米許、英國始終居末、距吾國頗遠、

擲鐵餅

鐵餅決賽時、有公開組法租界馬巡托姆夏斯凱共同參加、競爭頗烈、初試入選者爲王季淮(中)、陳實球(中)、麥克恰買(德)、柯伯(美)藍氏(美)、却賓(美)等、與公開組之托姆夏斯凱、此七人中、却賓成績最弱、再行試擲時、麥克恰買與柯伯、姿勢頗佳、各有增進、托姆夏斯凱因右手食指擦破、有礙握餅、不能盡力、僅略有進步、麥克恰買與托姆夏斯凱兩人、互相競爭、時遠時近、陳實球體格魁梧、與德人麥氏不相上下、昨日未見得法、不幸落選、擲時較遠成績、插有各代表之國旗、公開組則祇有名片、故最初僅見德國小旗、惟我獨尊、位居前列、安知成績最近之美人却賓、於最後一次試擲時、竟造成三十二米八十三之紀錄、向之無人注意之人物、乃名列第一、美國小旗、亦因此而隨風飄颺、公開組托姆夏斯凱居第二席、成績爲三十二米六十六、若非手指受傷、成績決不止此數也、華人僅王季淮得一分、成績名次則已列第六矣、結果美得十分、德四分、中一分、

跳遠

人材以華人最多、跳坑旁有旗桿一、隨成績之遠近、升懸各國國旗、上下移動、初五人中、除第三席爲美國史璜克外、餘均華人、數千中華觀衆、見國旗高懸、趾高氣昂、詎知史璜克最後一舉、跳得六米四六、乃一躍居上、美人歡呼若狂、第一次試擲時、王季淮(中)史璜克(美)均爲六米十三、郝春德六米二二、第二次時、梁添成六米二三、王季淮六米十七、史璜克六米十五、第三次時、王季淮增至六米三四、郝春德六米二三、除以上五人外、陳公興(中)以六米零九、吳錦祺以六米零一、各得入選、再試擲三次、以定名位、王季淮第四次得六米四十、成績最佳、陳公興亦進至六米十六、第五次各無進步、最末一次(第六次)史璜克一鳴驚人、驟以六米四六、打倒一切、是項運動、美得五分、中十分、

(一)史璜克(美)……六米四六
(二)王季淮(中)……六米四十
(三)梁添成(中)……六米三十二
(四)郝春德(中)……六米二十三
(五)陳公興(中)……六米十六

跳高

跳高一項、李仲三保持中國紀錄一米八十、日人古川、三載前第一屆萬國運動會時、以六呎二吋戰勝美之施密史、美國公學日前開運動會時、安特生以五呎九吋半得第一、三人鼎足而三、均想出人頭地、競爭之烈、早在觀衆意料之中、安特生彈力最强、起跳適當、若能奔跑得法、成績必更可觀、古川跳時、每覺跳架過狹、常跳出沙坑之外、初會因此右足爲左足跳鞋釘子踏破、成績之不能優異、似亦不無關係也、李琳墮落得第五、顧彧第四、在一米七十六時、李仲三、古川、先後跳過、安特生於第三次時、因生死存亡、在此一舉、乃審慎從事、離起跳前三四步時、安大呼wake up boy、竟應聲而過、令人笑不可仰、遂加七至一米八十二、三人均未過、各多跳一次、仍未過、遂退至一米七六、均因力乏、無濟於事、乃再降低、李得第一、古川退居第三、安列第二、美四分、日三分、中得八分、

女四百米接力

僅中美葡三國與賽、結果美國第一、葡萄牙第二、中國第三、時間五七秒五分四、三隊陣線如下、

美國隊	葡萄牙隊	中國隊
(一)麥克脫萊	麗密迪斯	馬毓芬
(二)依及脫	斐克托	張一鳴
(三)許米德	喔爾淨	錢行素
(四)白乃德	E斐托克	張蘋先

第一二兩棒、均佔優先、但至第三兩棒交接時、錢行素將張一鳴絆倒、於是美國葡萄牙先後超前、張爬起力追、卒於落後、而美國之許米德與白乃德女士、脚步放入、努力衝刺、洵見功夫、葡萄落後達四十米許、吾國距葡亦有二十米左右、如張一鳴不跌、至少可得第二、

女跳高

美之白乃特、仍運用其靈活之身軀、富於彈力性之兩腿、傾袖衆雄、英國湯姆遜、仍被白乃特屈服、惟湯之跳法亦不差、中國朱文誠第三、奔跑尚不十分得法、否則頗有與湯爭第二之希望、美國白乃特以一米三十八居首席、

(一)白乃特……美國
(二)湯姆生……美國
(三)朱文誠……中國
(四)金司倍……美國
(五)盛璧……中國

女跳遠

美國白乃特跳四米五十九、合英呎約十五呎一吋、中國張蘋先錢行素兩女士、平日成績不弱、乃逢英美女將、竟無用武之地、須知學無止境、運動亦無止境、欲求進步、全在努力練習、誠勿一得自封也、白乃特(美)與湯姆遜(英)兩人、姿勢步點正確、方法均已入門、尤宜跳躍運動、錢行素與魯鮮密特、成績均爲四米二十三、按新規則須多跳一次、決先後、乃魯鮮密特跳居第四、然成績則仍爲四米二三也、

(一)白乃特……四米五九
(二)湯姆遜……四米四五
(三)張蘋先……四米二八
(四)錢行素……四米二三
(五)鮮密特……四米二三

體育界小消息

▲春雷體育會既成立各項球隊、決於最近期內將制服備齊、以便向津市各名隊挑戰云、(訴)

▲春雷排球隊長簡文海君、爲鼓勵全隊精神起見、特捐助該隊最新式排球一只、以資練習之用云、(訴)

▲朝陽體育會排球隊、已久未出馬、星期日晨十時將與青光隊激戰云、(觀者)

▲體協會計李友珍君爲預備不日與李女士之結婚大典起見、已在東門內租賃洋樓一所、爲永住之計云、(聽)

▲開灤夏令公開男女籃球比賽、定於今日報名截止、下星期內即可將全部比賽秩序發表云、(聽)

▲南開小學壘球隊、將與津市强隊作友誼比賽、隊員有孫傳文、孫傳林、宋鴻儒、胡克明、張文濤、安毓華、張文儒、劉世剛、郭建科等、隊長爲孫傳文云、(M)

▲南開小學壘球隊、定於十五日與南開女中隊作友誼比賽、並請阮氏照像、以作紀念云、(M)

體育界郵筒

健中籃球隊鑒 敝隊准於星期四日(十一日)趨前領教、鏡瀾籃球隊啓

警鐘、海燕、浩志諸籃球隊鑒 願與貴隊作首次比賽、地址敝場(南門東鏡瀾打字學校)日期時間貴隊選擇、如允、速覆本欄、鏡瀾籃球隊啓

警鐘童子隊鑒 今借定大舞台前麒麟球場可否本星期六日下午四點半駕臨練習、請示、愛斯童子隊啓

私立第一小學校球鑒 敝隊願與貴隊作首次友誼比賽、地址貴校球場、日期星期四日(即十一日)下午四時半、可否、以電話(三二一六三)或本欄內示知、高商乙隊啓

愛友、警鐘、幼勇、愛羅、AL、八仙、高商、SPanow、北中、小朋友諸童子隊鑒 願與貴隊作一度友誼比賽、地點均南中校內球場、日期均星期六下午、幼勇二時、北中小朋友二時、愛羅三時、愛友三時、高商SPanow四時、八仙四時、AL五時、可否、請於本欄示知、南中紅光童子隊啓

愛斯童子諸隊員鑒 茲定於明日下午二點齊到崔宅有事相商、愛斯童子隊長啓

雲龍籃球隊鑒 敝隊擬與貴隊作一度友誼比賽、日期星期日下午四時半、地點借儀品球場、可否、請速覆本欄、黑鷹軍籃球隊啓

五友童子籃球隊鑒 地點可否在敝場(特一區李善人花園東三合義內)、日期星期日上午十一時、如何、速覆、日新童子隊覆

伍鋒籃球隊鑒 願與貴隊作友誼賽、地點在中隊球場、日期星期日下午六時半、如何、日新少年隊啓

愛斯童子籃球隊鑒 敝隊可否在星期日下午五時半地點中隊球場、如何、請電知三〇八五四找李本勛可也、日新童子隊覆

愛堡白隊鑒 蒙約幸甚、星期日請駕臨敝場可也、健中隊謹覆

黑白、十手、孔雀、日新、津電諸籃球隊鑒 敝隊願與諸貴隊作首次友誼比賽、黑白本星期六下午六點、十手星期日下午六點、孔雀下午二點、日新星期一下午五點半、津電星期三下午六點、地址鏡瀾球場、即沈家台西理綠堂後可也、伍鋒籃球隊啓

……二瓶另贈毛巾一打以廣招徠並有四十年老牌飛人月魚牌三星白蘭地價格特別公道請嘗試之
電話南局二一一九四
天津英界菜市傍麥邊洋行謹啓

本次華北足籃球比賽會通過足球籃球正式比賽概用利生出品
天津東馬路
利生工廠
運動用品 製造專家

體育家注意
廣益織造公司分銷處
北馬路官銀號國貨第一商場內
運動用品 色色俱備 物美價廉 使君滿意 外埠函購 寄遞不悞
天津歸賈胡同 廣益織造公司謹啓
P

商標 C.L.SHIH & Co. 時昌 SHIHCHANG ATHLETIC GOODS TIENTSIN, CHINA

運動家注意……夏季到了
諸君欲購運動物品者請到英租界菜市前時昌公司去買吧 本公司創辦十餘年矣久爲各界所信仰茲因酬謝主顧起見特由歐美各國運到大批各種運動品游泳衣外國球拍及各種西洋運動靴鞋等物貨高價廉如蒙惠顧無任歡迎
時昌公司謹啓 電話南局一八五五
C

優美房屋廉價招租
天津英租界四十四號路康寧里新建樓房衛生暖氣電燈齊備該里有人領看泰寧公司接洽電話三二一四〇詢問
N

六壬命課
鄙人師命北上以六壬數學推算來人終身榮枯得失課不吝事吉凶禍福直言不隱諸君若有疑難不決之事並有危險斷愈之症請來研究余可忠告趨吉避凶移替諸法廣結有緣之人定例每日五人爲限課金一元 廣日界副華公寓三號候教

天津大胡同南口
大東書局發行
百科常識問答叢書
適合中小學生應用的考試秘本
解決學生考試困難有特殊的效力
完美 明瞭 簡要 一經參考 有非常效力

黨史問答 一册四角
三民主義問答 一册四角
五權憲法問答 一册四角
民權初步問答 一册二角
孫文學說問答 一册二角
實業計畫問答 一册四角
建國大綱問答 一册三角
政治學問答 一册五角
市政學問答 一册四角
財政學問答 一册五角
社會學問答 一册五角
警察學問答 一册三角
經濟學問答 一册四角
教育學問答 一册三角
心理學問答 一册四角
倫理學問答 一册四角
論理學問答 一册四角
生物學問答 一册三角
動物學問答 一册三角
植物學問答 一册四角
礦物學問答 一册三角
物理學問答 一册三角
化學問答 一册三角
生理衛生學問答 一册四角
世界地理問答 一册四角
世界文化史問答 一册四角
中國古代史問答 一册五角
中國近代史問答 一册四角
平時國際公法問答 一册五角
戰時國際公法問答 一册三角

(以上各書一律六扣外埠郵購寄費加一成郵票代價十足通用)

出版新書
新式標點 國學門經叢書之一 文史通義 全二册定價一元二角
新式標點 國學門經叢書之一 史通削繁 全二册定價七角
新式標點 國學門經叢書之一 漢學師承記 全二册定價八角
現代文化叢書之一 近世社會思想史綱 裴資平譯 全一册實價一元七角
京滬杭漢 四大都市之市政 董修甲著 全一册定價五角
日本之農村都市 吳孝侯譯 全一册定價六角
市政舉要 白敦庸著 全一册定價七角
各國地方自治大綱 王檢譯 全一册定價一元二角

一帆風順
派克自來水筆構造精密、着紙作書、滑順流利、絕無滲漏之弊、有如行舟乘風疾駛、所向無前、派克自來水筆活動鉛筆案頭用筆之筆管爲不碎物質製成、重量較以橡皮製者輕百分之二十八、而儲墨量則多百分之十七有奇、此爲其四十七種優點之一、筆桿上所刻西文"Geo. S. Parker Duofold"即其保證、購時應請注意、顏色共有七種、而綠珠與烏珠二色尤爲人所愛、
各處高等文具商店均有出售
上海廣東路三號 怡昌洋行 獨家經理
Parker Duofold
派克自來水筆筆尖在着紙之前已有一滴墨水注于其上故寫時不須用力而極流利
CS—31

大陸銀行
股本五百萬元
公積金一百八十萬元
營業 經營商業銀行一切業務兼營儲蓄信託貨棧保管等附業
總分行 天津北平濟南青島哈爾濱上海漢口南京無錫杭州
代理處 其他各埠及國外均有代理店及特約通匯處

天津中山中學暑期學校招男女生
(開學)七月六日詳章函索附郵一分
(附告)本校秋季招生簡章現已印就函索附郵一分
(校址)河北宇緯路西口

高亭今年新唱片到了
新春時節以何娛樂方妙 請您最好快買高亭唱片 聲音清晰 種類繁多新穎 各大商埠商店均有代售
高亭公司華北總經理柏士洋行啓

樂仁堂
樂家老藥舖廣告
吾樂氏自清康熙壬午於北平開設同仁堂以來所售各種丸散膏丹湯劑飲片按症服藥無不效驗如神三百年來深博海內外光顧諸君子極口所稱道本堂主人仰承遺緒設樂仁堂於津埠凡選材製造無不精益求精用符先人濟世之心俾垂久遠利之厚薄非所計也賜顧諸君請鑒察焉再外埠函購備極歡迎本堂分門丸散價目表及郵遞簡章函索即寄不取郵費
地址天津法租界梨棧大街估衣街東口路北 電話三〇七二四 二〇一四四
樂仁堂謹啓

廣告
房屋租售 招請待聘 一切雜事 均可登載
庸報廣告部啓

經濟新聞

標金市平穩
昨日較前僅跌三錢

【上海九日電】金市平穩、結果較前跌三錢、全日行市經過如次、早市開盤七百九十七兩、最低七百九十五兩六錢、最高八百〇二兩三錢、收盤七百九十八兩八錢、午市開盤七百九十八兩八錢、最高八百〇一兩三錢、最低七百九十六兩八錢、收盤七百九十八兩八錢、

老頭票市況仍趨俏

昨日本埠老頭票行市、開盤一百六十二兩、最低一百六十一兩七錢、最高一百六十三兩四錢五分、收盤一百六十二兩九錢、每萬較前漲二十五兩、

昨日本埠足金行市、開爲一百十元五角、較前漲二角、

金融

英美銀微漲

【倫敦八日電】大條銀行市、近遠期皆爲十二便士又八分之三、較前均漲十六分之一便士、

【紐約八日電】銀塊合美金二角六分又八分之五、較前漲八分之一、

津洋釐不變

昨日本埠銀元行市、洋釐最低六錢九分三釐三七五、最高六錢九分三釐七五、收盤六錢九分三釐五、較前不變、

上海洋釐仍跌

【上海九日電】洋元行市、早市開爲七錢二分八釐六二五、每萬跌二兩五錢、銀拆開爲二分、跌一分、

債券

滬債跌多漲少

【上海九日電】本市華商證券交易所各種債價、跌多漲少、

上午第一市

▲九六公債（六月）開盤十四元九角五分、
▲九六公債（七月）開盤十五元二角、
▲裁遣庫券（六月）開盤五十元零九角、
▲裁遣庫券（七月）開盤五十一元四角、
▲裁兵庫券（六月）開盤七十元零七角、
▲裁兵庫券（七月）開盤六十八元五角、
▲關短（六月）開盤六十四元七角、
▲關短（七月）開盤六十三元八角、
▲善短（六月）開盤六十四元六角、
▲善短（七月）開盤六十三元八角、
▲四批捲烟（六月）開盤五十八元七角、
▲四批捲烟（七月）開盤五十八元九角、
▲念關（六月）開盤五十八元二角、
▲念關（七月）開盤五十八元七角、

下午第二市

▲九六公債（六月）收盤十五元
▲九六公債（七月）開盤十五元一角五分、
▲六釐（六月）開盤五十八元二角、
▲關稅庫券（六月）開盤四十九元九角、
▲關稅庫券（七月）開盤四十八元八角、
▲編遣庫券（六月）開盤四十九元七角、收盤五十元、
▲編遣庫券（七月）開盤四十九元一角、
▲裁兵庫券（六月）開盤六十九元五角、收盤六十九元一角、
▲裁兵庫券（七月）開盤六十七元一角、收盤六十六元二角、
▲關短（六月）開盤六十三元九角、收盤六十三元八角五分、
▲關短（七月）開盤六十三元五角、
▲善短（六月）開盤六十二元五角、收盤六十二元三角五分、
▲善短（七月）開盤六十一元二角、收盤六十一元零七角、
▲四批捲烟（六月）開盤五十七元一角、收盤五十七元一角、
▲四批捲烟（七月）開盤五十六元六角、收盤五十六元三角、
▲念關（六月）開盤五十七元七角、收盤五十六元五角、
▲念關（七月）開盤五十七元二角、收盤五十六元九角、

按昨日上午收盤、因頭盤開做時間過長、故停開、

平九六債返縮

（前場現貨）

▲九六公債　開盤最高一五二五、續報一五二五、一五二一、一五二二、一五〇二五、一五〇七五、一五〇五、一五〇二五、最低一五〇、一五〇五、一五〇七五、一五一、一五一、收盤一五一二五、成交二十六萬、

（後場現貨）

▲九六公債　開盤最低一五〇、續報最高一五〇五、一五〇〇、一五〇五、一五〇二五、收盤一五〇二五、成交九萬、

中國銀行報告

流通券二〇、〇三六、三九五、五〇分、現款一二、一九三、八九五、五〇分、證券估價七、八四二、五〇〇、〇〇分、

海河公債基金

存放同業四、八六二、〇〇〇、〇〇分、前存九十萬零九千一百十七元一角四分、六月四日收四千一百五十五元二角九分、五日收五千零五十五元八角、六日收三千二百四十八元二角四分、連前共存九十二萬一千五百十六元四角七分、

匯兌

津申電匯平穩

昨日本埠津申電匯規銀行市、開爲一千〇四十七兩五錢、較前不變、

本埠對外匯兌

昨日本埠對外匯兌行市如左

▲倫敦（先令）一先令二便士又八分之七、
▲紐約（美金）三十元八分之一、
▲日本（行化）二百六十四兩、

棉紗

紐約棉價回漲

紐約六月八日電

	現貨	較六日
現貨	八、四五	八、三五
七月	八、三八	八、三一
十月	八、七五	八、六六
十二月	八、九八	八、六八
一月	九、〇七	九、〇〇
三月	九、二七	九、一九
五月	九、四六	九、三七

大阪美棉堅俏

大阪六月九日電

	前場開盤	後場收盤
六月	三八、六〇	三八、八〇
七月	三八、六五	三八、七五
八月	三八、六五	三八、七〇
十月	三七、三〇	三七、三五
十一月	三七、五二	三七、三〇

大阪三品紗漲

大阪六月九日電

	前場開盤	後場收盤
六月	一二八、〇	一二七、〇
七月	一二五、八	一二四、〇
八月	一二四、四	一二四、〇
九月	一二三、一	一二二、五
十月	一二〇、九	一二〇、〇
十一月	一一八、五	一一八、三
十二月	一一七、七	一一七、一

鹽業銀行

股本一千萬元實收七百五十萬各項公積金等四百八十一萬七千餘元總分行天津北平上海漢口香港杭州廣州其餘大連及各省會均有通匯機關辦理匯兌存放及保管代辦事務津滬兩行特設保管庫箱章程函索卽寄

金城銀行

資本金一千萬元收足七百萬元公積金二百零五萬辦理商業銀行一切業務兼營各種儲蓄存款總行天津英中街分行北平上海漢口天津東馬路其他各省會商埠並有代理機關

中南銀行

資本總額二千萬元實收資本七百五十萬元備用資本一千二百五十萬元總行上海漢口路分行天津漢口北平廈門及中外各大商埠均有特約代理機關並蒙政府特許發行鈔票

大陸銀行

股本五百萬元公積金一百七十萬元總行天津分行北平上海漢口青島杭州支行天津沺街及大胡同英法德美日本等國均有特約代理機關一律通匯專辦商業銀行一切業務並出租保險箱滬津行二設有貨棧

四行儲蓄會

經政府批准　資本保息　營業獨立　會計公開

以四行四千五百萬元以上之資本保息　期短利厚又分紅利　會員一儲金種類如下

定期儲金　二十五元起碼　息七釐　二十五個月內營業紅利照分

長期儲金　二十五元起碼　兩年內營業紅利照分　二年期滿　十年五年兩種　十年者每半年複利一次　五年者每一年一次

分期儲金　每月一元起碼　十五個月滿期　年息七釐

活期儲金　甲種週息四釐　乙種三釐　可分紅利　甲種以五百元爲限　乙種以五千元爲限

代理所　（專代收定期長期五種）及各地鹽業銀行　金城銀行　中南銀行　大陸銀行

天津儲蓄會　英界中街六十七號　電話經理室南局二七分

宮北分會宮北大街　北平分會東交民巷匯昌　西四分會北四川路四十號　紅口分會卡德路

辦事室　上海四川路六十八號　大樓一號　三期三種儲蓄金）　漢口四民街四十五號

本會章程儲蓄須知函索卽寄

四行準備庫　中南銀行鈔票由四銀行在津滬漢合設專庫發行流通及準備數目每星期公告一次　以昭信實　本庫設在天津英租界中街六十七號　計師查賬查庫隨時兌現

北平分庫　東交民巷匯昌大樓　分庫宮北會並設十足準

大街　庫長室南局二七五三　辦事室南局二二〇〇五　電話一六八五　北平分庫宮北分會　東局四二〇七〇、二八

開灤礦務總局

注意各種煤斤價目列左

煤斤種類	河東廠內交貨	送至甲區	送至乙區	送至丙區
家常塊煤	每噸十一元一毛五分	十一元六毛	十一元八毛	十一元九毛
一號末煤	每噸九元一毛	九元五毛五分	九元七毛五分	九元八毛五分
二號末煤	每噸八元三毛	八元七毛五分	八元九毛五分	九元另五分

▲甲區　墻子河以內之英租界法租界及特別一區廿三號路以北之特別三區

▲乙區　墻子河以外之英租界與特別一區廿三號路以南之特別三區意租界郭莊子襪莊子

▲丙區　特別二區並日租界

注意　以上三區以外地方有欲購者請來函接洽　凡購煤半噸者須照定價多加運費大洋一毛

開灤礦務總局北方售品處啓

中法儲蓄會第一五二一次開獎結果

本屆開獎五月十五日舉行　本屆共發出獎洋廿萬六千六百三十六元　茲將得獎號碼開列如左

特獎一個　六八一七　獨得洋一萬元

頭獎七個	二獎七個	三獎七個	四獎七個	五獎七個
八二九	九五八	五八九	三二四	三〇五六
一七四七	一七六八	二七九〇	一二二六	三二〇一
三四七六	七一三八	三八四五	三九六四	四二九六
六七三七	七一七二	六五六八	四六〇五	四九七二
八五四八	九五一九	七三六二	九四一三	七三一六
一二〇四五	一四一一一	八五三〇	一〇一六三	一〇七六五
一二八九三	一四六八四	一一一九八	一三三〇二	一〇九五四
各得洋二千五百元	各得洋四百十七元	各得洋二百七十八元	各得洋一百六十二元一角四分	各得洋六十九元四角三分

小獎（九）共一五一〇個　每一全會得洋十五元

（號碼準確仍以號單爲憑）

各埠均有分會詳章函索卽寄　北平總會東交民巷瑞金大樓　天津總分會法租界馬家口電話三〇九二三　P

中南

資本總額二千萬元實收七百五十萬元各項公積金一百十六萬餘元總行上海分行天津漢口廈門南京北平其他國內外各埠均通有匯機關　營業辦理商業銀行一切業務天津行址英中街四十八號電話南局一六三〇　三三〇　九十八　八十三　注意中南銀行鈔票　公開辦理　起見　由鹽業金城大陸及本行公共負責設立四行準備庫　專辦保管鈔票準備金及發行兌現事[illegible]

橫濱正金

本銀行招集資本金一[illegible]已收足另有公積金[illegible]總行設[illegible]分行[illegible]阪　長崎　名古屋　下關　（英國）倫敦　（法國）里昂　（德國）漢堡　柏林　（非洲）[illegible]　大府　（美國）紐約　舊金山[illegible]山　利渥　孟佳　內羅　（印度）孟買　喀爾喀達　喀拉其[illegible]光　（滿洲）新金山　西多尼　（南洋）新嘉坡　蘇拉巴亞[illegible]（民國）香港　廣東　上海　漢口　青島　北平　牛莊[illegible]大連　奉天　開原　長春　哈爾濱等處　其餘各口岸亦均有[illegible]

英商福利公司

天津英租界中街　電話三一一三六

男貨部

蔴織美式帽　式樣精美輕便異常每頂售洋十七元五角

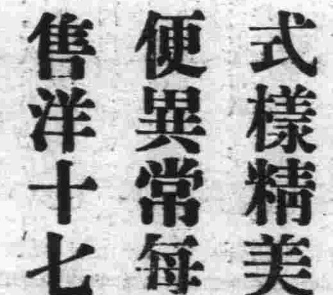

英京名廠製軟木膠皮胎太陽盔材料堅固式樣新奇每頂售洋自二十一元起

各式眞正巴拿馬草帽每頂售洋自二十九元七毛五分至三十七元五毛不等

純絲衛生衣每件售洋十三元七毛五分

純絲襯衣每件售洋六元

純絲襯褲每件售洋七元五毛

網球汗衫每件售洋五元二毛五分

夏季應備雨衣每件售洋三十七元

雜貨部

英京名廠製大餐磁器茶具大批釣魚用具各種魚鈎俱備最堅固網球拍絃網球網球家應用太陽眼罩等

新式滅蠅拍每只售洋五角

英文速記 招生

學術最新用途極廣保十日內學習成功學費八元隨時報名分班教授男女兼收外埠函授學費七元郵費在內兼設英文班及打字科入學簡章函索卽寄　英法交界寶華里十四號　天津英文速記社啓　P

新貨到津

雙養水　百分之三十度漂羽　漂骨漂草辮漂皮毛　成績優良定價低廉　並教客各種用法

海波　成色最淨現減價九五扣以提倡銷路照像館製革廠等請試用便知究竟矣

天津英租界大沽路六十三號　禪臣洋行化學部謹啓　電話三〇九八三及四三三九號

內服　**靈必痛**　注射

國人自製　止痛靈藥

TONBELIN

痛必靈係不含麻醉劑之止痛安神新藥用Diethylbarbituric acid與Dimethylamino-Phenyl-dimethylpyrazolone之化合體製成功效准確卽劇烈之疼痛無不一服卽止可供代替各種麻醉品之止痛成癮中毒之弊

專治　各種疼痛頭痛牙痛神經痛月經痛其他內科外科齒科等一般疼痛均可治療靈驗異常

包裝　藥粉每盒二十五瓦・藥水每瓶二十西西、藥片五十片、一百片、注射液每盒六支

另備樣品供醫師試用如蒙函索須附郵票二十分

上海新亞化學製藥公司發行　廠設麥根路七百十四號

天津分公司　法租界泰康商場三樓　電話三局二一七一

代售處　中央藥房　北洋藥房　上池館藥房　和藥房　中法藥房　同春藥房　中西藥房　中南藥房　中英藥房　成城藥房　華英藥房　太原甲斌五洲藥房　石家莊怡生藥房　共以及各藥房均有經售　北平中法藥房代理

天津花柳病診所

地址法界綠牌電車道東亞醫院對過　電話三三九三一

專治梅毒淋病魚口下疳白帶一般皮膚病性病及其轉移症兼治內外各科　梅毒新藥及鈀六〇六（卽九一四）及鈀劑注射由三元起淋病別有奇特良藥短期除根　新法戒烟期短戒淨　手續視癮大小面議

午前九時至十二時下午四時至九時出診隨時星期及紀念日照常診治

花柳科醫學士殷壽增劉韶沈啓

律師李懷亮啓事

鄙人自辭去最高法院庭長後在平津兩處執行律師職務　接洽地點　北平西四巡捕廳胡同三十二號　電話西局一三四八　天津現移英租界十七號路五十六號　電話南局三五八五

布路洋行　印度綢緞莊

△新張大推銷

△夏季衣料大展覽

△全部貨品大減價

敬請參觀　無任歡迎

英中街花園南二百四十八號　電話三三二七二號

律師李夢筆代王焦氏聲明王子楨圖章作廢

據王焦氏聲稱氏夫王子楨生前存有天津中國銀行銀洋一千元正（定期存單字第一二三五七號）原留存之印鑑係方形篆文原刊王子楨章字樣圖章於去歲陰曆四月氏夫病故後此章遺失請代理向該行註冊並登報聲明嗣後該章無論落於何人手概作無效等情前來特此聲明

事務所河北元緯路元福里　電話北局六四六號　C

天津六國大飯店新闢草球場通告

敬啓者敝飯店新闢草球場業已工竣建築設備極華麗場內雅潔空氣流通侍役週到定價特廉其最特色者球台十八盤盤盤奇巧與衆不同今擇於六月七日開幕恭請各界光顧無任歡迎

天津六國大飯店草球場啓　C

新中國廣告社

專門經營廣告事業概不代售任何物品

代登　天津庸報　天津益世報　天津大公報　天津商報　天津民國日報　天津新天津報　天津午報

聲明啓事廣告　律師代表廣告　學校招生廣告　股東開會廣告　哀啓訃聞廣告　結賬發息廣告　招租出售廣告　保險領欵廣告

手續簡便　收費低廉

辦公處　天津法租界綠牌電車道廿九號路恒安里四十六號　電話（三）三一六八號

地方新聞

秦皇島匪徒 深夜中搶刦玻璃廠 職工財物刦洗一空

【秦皇島八日通信】本月七日夜約十一時卅分，耀華玻璃廠突去綠林豪傑廿餘人，除將守衛看管分佈崗位外，並逼索保險櫃鑰匙，當以司其事者未在，隨覓得巨斧一柄，力劈多時，旋該櫃以歷時兩小時，尚有一層未破，恐被弋獲，僅搜得該廠職工衣服財物而去，警鳴警笛，則已事過境遷，匪去已遠、

靜海審查黨員 現已完畢

【靜海一日通信】本縣自民國十七年黨務公開後，曾立臨時登記處，數月之久，男女黨員、已經登記者，全縣共計二百一十五人，前者河北省黨務整理委員會、特派黨員審查員張世勛由平到靜，遂將黨部啟封開始工作，各黨員由張世勛分區審查、各黨員除已出外就事者外，實被審查者一百六十七人，今已完畢，各黨員對於張世勛之審查，均異常滿意，並聞有一般優秀份子，力保忠實公務人員數人，請張世勛允予添表，特許入黨。

富人中了匪徒的計 不幸被綁走

【諸城五日通信】諸城縣石哥莊住戶張宗漢、家道頗稱豐富，日前陡有土匪二十餘名，闖進莊內，向張姓扣門，聲稱是縣政府委員，到各莊查烟苗者，至此借宿一夜，張姓認爲是實，開門迎接，邀於閏屋招待，詎料次早天亮，該匪鳴槍爲號，將張姓叔姪三人綁着，匆匆而走，該莊素有民團，但事出迅雷不及掩耳，全莊聞有槍聲，方知發生事端，尾追射擊，然匪中帶票遠揚無踪矣。

耕地發現古瓶

又諸城縣古城子莊李姓等，在坡下耕地，忽由地邊之高崖土中發現磁瓶一個，甚爲奇異，由是下掘深四五尺，連得同樣瓶子八個，其中僅有一個稍有破碎，餘者非常完備，俱爲淡黃色，現在古玩商販前往購買，聞得戶李姓等，大有奇貨可居之勢，竟以九個瓶子，要價三千元、連日附近一般有考古癖者，到該莊參觀，終日不絕。

高密汽車路局

高密縣今春經省府建設廳在該縣設立泰沂區汽車路局，局長王一民，自開辦以來，對於各汽車公司，均歸其監督，每日乘客由該局分勻，於各公司按次開駛，同享利益，力除惡規，認眞整頓，不遺餘力，每日開車時間，按照定章，絕無有誤旅客乘車之慮，昨晚高峰汽車公司私開汽車一次，僅賣座六位，詎料天不佑惡，經局長王一民氏親自查獲，該公司多方央人情說，該局長因其違背定章，現經該局長自行查獲，難容漏網，謝絕情面，依照定章，處罰大洋四十元，並記大過一次，以儆效尤。

諸城商業發達

諸城縣市況，比往年大有擴充，城內關廂商店林立，熱鬧異常，各種營業，頗稱繁盛，推茶業爲首裕泰大成阜康正利等茶莊，每春赴徽州採辦新茶時，共約需欵在二十萬元之鉅，其他各業次之，書籍文具以會文恒心東武復新等爲最完備，綢緞布疋，有敬義堂隆興裕瑞成吉祥春等，尚稱齊全，洋廣貨是文德泰同茂三民商廣利元昌，均爲時髦之貨，應有盡有，菜館以春發園吉祥樓利元樓德順館能夠適宜衛生，惟報業僅捷來派報社一家，可謂獨一無二，經理詹月軒，代理各處之報甚夥，以庸報大公報銷數蹦躍，申報等次之，以及其他各業不下六百餘家，比較去歲增加三分之一，此乃該縣商業發展之表現也。

安次匪熾 學生卅餘人深夜中被綁

【安次六日通信】本縣連年水旱天災，米珠薪桂，生活維艱，屢有所聞，上月中城北舊州第六小學校，忽有票匪百餘人，深夜闖入學校，票匪鳴槍示威，全體師生正在夢中，未及預防，赤身露體，拱手被綑，教員武炳崑暨全體學生校役三十餘名，掃數被綁，惟校長侯鴻薰及崔教員歐振聞風遠避，幸未被獲，該校長於恐慌之中，一面召集學生家長會議、一面據實呈報縣政府，聞縣府尅日召集公安局暨各公安分局，保衛總團暨各村民團一體嚴拿票匪、

盜匪分贓不勻 釀出命案

【北平九日通信】右安門外黃土崗迤西郭公莊，住戶李海山素無正業，近與流痞苗德啟、徐景全、王德貴、富成等五人，專往各處掘挖古墓，竊取殉葬之物，彼等掘有十數處，獲寶物不少，均行變賣，得錢後分，於前數日彼等在平西鄭莊，公墳一座掘挖，盜得珠寶數件，共變價二千餘元，李見錢頓起不良之念，每人祇分與洋一百三十元，餘均入私囊，苗等不容，向李質問，竟行爭吵，苗等忿極，於昨晨六時許，同往李家向之索錢，李非但不允，反謂彼等至伊家訛詐，致苗等忿極，將李拉倒，棍棒齊發，痛加兇毆，李力不支，致被毆傷倒地，暈迷不省，頭顱及遍體均行負傷，血肉模糊，苗等以將李毆傷，即紛紛逃去，旋已經人聞知代報該管第二警察分所，長警馳往，李竟因傷氣絕身死，遂經採明情形，除咨法院請驗外，並已嚴行設法查緝兇犯究辦、

寗河女校 二年整頓 大改舊觀

【寗河六日通信】本縣女校、成立於民元二之間，祇緣教授不良，以致無聲無臭，中間雖經教育當局，熱心整頓，更調校長職員，雖屬略具規模，仍不脫麻木不仁狀態，自前年（民十八）劉文鈺以本校教員升任校長，可謂駕輕就熟，洞悉原委病源，力圖振作，一改疇昔委靡不振之常態，對於教員之教授法，切實研究，以明學生有所心得，對於學生課程之指導，更復循循善誘，以俾循序而進，兩年以來，大改舊觀，而從學者若水之投壑，兩級數達一百四十餘人，校中建設，毫無廢置，聞該校長因校欵無着，亦頗爲疚心、

各住戶大門 血痕何來 靜海一奇事

【靜海六日通信】靜海城外東窰車店上下河灘高里莊、谷家樓、玉田莊、花園各村莊，鄉長等、忽於昨日，紛紛來城，異口同聲據稱，各住戶大門上，均有類似用手指所抹鮮血痕跡、不知何故云云，是日晚晌城內各街巷各住戶大門上，亦發現同樣血跡，果如所傳，今早記者親詣各處觀察，並見一般民衆三五成羣，嘖嘖私議，大有滿城風雨之勢，各住戶門前，多有用石灰施撤者，未識何所用意。

通縣公立小學 經費困難

【通縣六日通信】北通縣第二區公立小學校校長侯尚友，供職該校，未及三載，成績尚佳，約有學生一百卅餘名，一切建設，亦稱完備，該校向以出境糧捐，爲學校經費，因今歲春雨調和，遍地青苗，頗爲茂盛，若無天災，定卜豐年，於是糧價跌落，銷路停頓，糧捐減少，影響該校經費，拮据不能開支，已達四閱月矣，校中事業，已難維持，惟該校長，於困難之際，對於

香河巡緝私鹽 縣長飭屬

【香河六日通信】香河縣府、准蘆鹽官運薊七緝私總巡、第十四卡卡長函，略謂，逕啟者，頃奉蘆鹽官運薊七總巡部、第四十一號令開，茲委香河縣經售處主任韋兆春，兼充第十四卡卡長，辦理香河縣境內緝私事務，毋私怠忽，此令，遵於即日就第十四卡卡長職，並調來副目一名，巡兵四名，以便巡緝，相應檢同該目、臂章式樣一紙，送請察照，並祈隨時錫予協助云云、縣府據函，訓令各區長、公安局知照云云、

○○ ○○ ○○

芳齡雖逝笑口常開

斯何人歟蓋服用清導丸之女人其肝腸常保其健康故能精神愉快皮膚潔淨口氣芬芳笑臉明眸無往弗適無在弗樂雖芳齡已逝而笑口常開也

湖南衡山馬石安山房馬鄂華先生來書云「七月間舍下女戚患大便秘結月餘不通後服清導丸數劑即能依時如厠體氣大勝從前其後舍妹亦患斯病五日不解家父囑投清導丸數粒翌日亦即告痊是眞藥中之神品也」

清導丸藥性和平出自天然服後絕無絞痛瀉之弊更無成癖難斷之虞蓋徵利平肝之無上妙劑也

價目每瓶七角六瓶三元五角郵費免收

遠東總發行上海江西路四五一號韋廉士藥局　各埠藥房均有出售

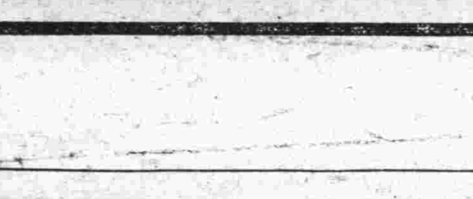

化學電光招牌 電力留聲機擴大器

上項電光招牌乃係玻璃管做成可隨意做各種中西文字商標等光耀奪目式樣新穎　留聲機擴大器最合門市用以廣招徠主顧價目克己

各界賜顧無任歡迎

中國無線電業有限公司謹啟

總公司天津法界廿六號路電話三一三五七　分公司北平王府井大街　瀋陽大西邊門外

法國山得爾白濁丸

花柳病中較輕者、爲淋病、（俗謂白濁）而比較難治者、亦爲淋病、患者如始初不慎用藥品、一經變爲慢性淋病、則終身受害匪淺矣、可不畏哉、「法國山得爾巴黎白濁丸」、爲最新發明之治淋聖藥、無論新老淋病、一經購服「法國山得爾巴黎白濁丸」包可一日止痛、三日清濁、七日斷根、且有一種特證、即斷根後永不復發也、有淋病者、請早日購服之、

華北總經理天津晶報社

定價每瓶二元　外埠函購加一寄費

代售處：中原公司　五洲藥房　北洋藥房　中央藥房　中英藥房　中西藥房　中南藥房　上池館藥房　成城藥房　華新藥房　北洋廣告公司　明記稻香村　麗生藥房　老德記藥房　齊世藥房

……最捷徑……鐵路會社　振替儲金號大迯二一九

（業務）通車 特別快車添掛展望車飯車（奉天釜山間每日開往二次）臥車設備完全行旅便利

（旅館）規模宏大 房屋華麗 應接週到 定價低廉

（煤炭）口岸貯存大批 以備各界需用

（旅景）……要塞戰蹟千山之層巒競秀尤足供旅行家之觀覽

▲支社 設在東京麴町區有樂町

北洋大戲院

電影

今天日夜映演

本院特選

滑稽大王賈波林主演

滑稽大會

外加特別笑片四本

看了之後留神笑壞了肚子欲大樂者不可不看

票價一律一角

時間　日場三點一刻　夜場九點一刻　佳座無多　早臨是幸

閣下是甘欲退化而採用煤油及蠟燭以取光乎？或用馬匹以運輸乎？當然閣下不以舊法爲然，然於電飯爐盛行之時，而仍繼續採用舊式飯灶以烹飪者何也。新法與舊法之相差甚鉅哉！

英工部局電務處陳列室　白

中街一百七十五號　電話三三六五六號

天宮影院

法租界勸業場樓上電話三三六四八號

今天日夜開演（星期三至星期六）

武俠神怪驚險國產鉅片

火燒青龍寺 頭集

火燒紅蓮寺、是一部所至歡迎、譽滿全國的武俠傑作、火燒青龍寺、也是一部極可欣賞、極有價值的武俠傑作、青龍寺的藏垢納污、和紅蓮寺一樣、不過青龍寺僧可有寶鏡一面、爲紅蓮寺所無、更見妙絕、女郎身懷寶匙、爲奸人覬覦、惡僧夜闖女宅、女郎請有八美護宅、英雄美人、合而爲一、尤稱快絕、青龍寺戰惡僧、刀光劍影、打得落花流水、煞是好看、

早晚票價　日場三點一刻　夜場九點一刻　一律一角

北寗鐵路管理局廣告

▲本路修理沿線路基橋樑暫時限制行車速率

▲一俟工程告竣即可恢復客車正點

本路饒陽河新民一帶因去年被水冲毀甚鉅本年施行特殊工程其他沿線橋樑亦正待修理必須逐段低減行車速度以策安全遂致各次通車每日不能按照規定時刻駛行雖經竭力整理仍不免時有延誤此爲施行養路工程良非獲已現正由本路工務處加緊工作一俟各段工程告竣取銷速度限制自當恢復原定行車鐘點幸望各界原諒　特此廣告

……理銀行

……天津分行英租界中街　電話三一六……二八　三一六一九　三一四九七

馮氏新懸效卦金丹
風行海內已歷六十三年成效卓著迭經通知名▲經全國禁煙委員會暨主席題贈「除毒務盡」衛生部
中央衛生試驗所化驗 天津特別市展覽會得特等獎（一百分）天津特別市衛生局驗註冊准出示保

美業信託 天津 專營一切信託業務代理或保管一切債票

河北電影院

今天日夜開演（只此一天）

格言

娘子必當有醋，不醋者非愛夫之妻也，然後其人必有醋娘子，家中方有生趣。

此片之益：益於家庭　益於妻子　益於丈夫　益於朋友

此片之趣：趣在美感　趣在熱鬧　趣在撒嬌　趣在奇謀

醋娘子

▲全體滑稽明星　▲會串滑稽大劇　▲美艷出奇趣事　▲熱鬧猛烈緊張

▲是全球著名滑稽團體克理斯泰全體男女滑稽明星所合演　▲曾在倫敦紐約大戲院舞臺上表演笑倒東西半球無數觀衆

▲留神太太　人不可無社交，社交不能不與女子接觸，假若身體不靈敏，腦筋不聰明，言語不知機，太太之誤會一生，美人之酸風立起，大者趕麵之杖可驚，小者耳朵之揪不免，天下麻煩之事，孰有甚於此者，方今社交公開，太太之察更嚴，甚矣神之不可不大留而特留也，不然者爲片中主人之第二必矣

光明大戲院

今天日夜開演兩場（日場五點半。夜場九點一刻）

特別加演

國民會議

第二集兩大本

充滿着民族光耀　充滿着偉大莊嚴

▲凡屬國民不可不看　▲既看一集必看一集　▲聯華公司出版中央宣傳部特許　▲自有國片新聞片以來最重要之新聞　▲國民政府統一後第一件大事

▲本集節目舉要：各省區代表赴會　各省區代表宴會　各省區代表謁陵　海陸空軍總副司令暨各省代表閱兵　閱兵儀式　參加閱兵之各軍隊　步兵　馬兵　砲兵　坦克車隊　飛機　大會主席團攝影　大會全會攝影　大會閉會

中國影后　殷明珠　最近主演

續盤絲洞

▲國片中最美的影片　▲比盤絲洞更美十倍　▲宜古宜今　▲極美極艷　▲有情有景　▲亦莊亦諧

▲看得人目不轉睛　▲笑得人閉不合口　▲感得人嘆不絕聲　▲想得人睡不着覺

殷明珠主演之盤絲洞，由但杜宇導演，早已轟傳海內，人人鑑賞，個個稱美，以殷明珠飾蜘蛛精，以美術家作導演，宜乎其無一寸影片不美也，此片仍由殷明珠主演，除七蜘蛛精姊妹而外，又加一個玉面狐狸精，狐狸之爲物尤善於妖媚蠱惑，飾狐狸者，最近博得盛名之葉娟娟也，娟娟此豸，名不虛矣。蜘蛛精遭劫後，由其大師兄，晝夜作法，禮拜祈禳，經過五百年，叩了一千五百二十餘萬個頭，七姊妹居然返魂重生，誰知塵根未斷，又墮情網，與玉面狐狸爭奪愛人，大師兄眼看他們要再蹈覆轍，乃陳說一段當今男女同學愛情故事，使她醒悟，蜘蛛精聽了方才塵念消息，跳出慾海，片中情節離奇，有古有今，極盡美感而陳義甚高，穿插滑稽，其味無窮。

皇宮電影院

今天日夜開演（星期三至星期六）

國產片中空前偉大出品　有藝術價值　有歷史價值

前在華北開演打破一切紀錄　疊接各界要求特別運回重演

木蘭從軍

李旦旦　林楚楚　梁夢痕　三大女明星合演

故事是家絃戶誦，中國唯一、人人皆知的美談，劇本之佳，不待贅述，民新公司費三年工夫，拍演此劇，在拍演期中，竟有花木蘭從軍出現，若非名揚國，何至有人冒牌，此足證本片之聲望，向來國產影片，未曾受過政府補助，此片以異常偉大，得方振武全師軍隊加入表演，北出長城，南涉漢水，演員一萬餘人，足證本片之異常偉大，此片出版原爲十六大本，經華北公司購買版權後，再聘我國留美專門電影家故都春夢導演孫瑜君，用最精密之審查，再減爲十一本，擷英萃華，無處不精，此足證本片之精采。

平安電影院

北平東長安街　有聲電影

今天（星期四至星期日）演

絕對空前的或竟至絕後　五百人由飛機躍下　徐林栢空中跳舞會

天魔夫人

浪漫麗姝　麗連洛絲　滑稽大將　丹尼　美艷明星　約翰笙　舞臺名丑　羅倫楊　四大明星合演

真光劇場

北平東華門大街

今天（星期三四）開演　兩套大片一場演全

女明星梅柏波琳　男明星史丹烈　主演　哀艷委曲　江湖軼事　豪俠節義　悲情影片

遊俠與美人

福克斯片廠出品珍貴俠義愛情驚險大傑構

蕩寇金剛

中央電影院

北平新華街

今天（星期三）開演　奇離驚險猛烈緊張武俠巨片

下山虎

新欣電影院

法租界天祥市場四層樓上

今天日夜准演（星期日至星期三。）

武俠奇情軍事驚險國產佳片

王乃東　王徵信　王元龍　湯天繡　王燦章　謝雲卿　合演

王氏三雄

下期開演　轟動全球價值百萬宮闈香艷五彩佳片

採花浪蝶

票價　樓上　樓下　一律一角　包廂六角　茶資隨意

天華景大戲院

今天日夜開演

趙美英　陳蓮舫

早　休息　晚　劉墉鍘閻老

早　天雷報　晚　劉墉鍘閻老

朱小義　梁一鳴　張德發

早　殷家堡　空城計　殷家堡

晚　劉墉鍘閻老

林曼雲　松雪芳　徐德俊

早　宇宙鋒　殷家堡　空城計

晚　鍘閻老　取金陵

中原劇場

電話二局一五一六

今天戲目

黃楚寶　早 美龍鎮　晚 女斬子

馬艷雲　晚演 新排 小馮青

馬艷秋　晚演 捉放曹

張玉樓　早 獨虎營　晚 三河縣

電影　日場加演　醫驗人身　戲後開演　票價三角

五樓六樓　夜場通票　京班大戲　電影雜耍　門票四角　隨意參觀

加演電影

◀銀幕少見德國醫學生理珍貴巨片▶

醫驗人身

（注意）十六歲以下青年恕不招待

男女秘密部份　赤裸裸處處公開　是保身益嗣之寶筏　花柳病之指針

【片內梗概】婦女生育機能　陰陽精蟲結構　胎兒十月發育　臨盆種種困難　難產解剖手術　子宮生病情形　睾丸腎囊解部　毒菌週行全身　子女先天遺毒　四肢發育不靈　五臟皮膚潰爛　傳染亦能受毒　人體生理作用　無不搜羅殆盡

夜場

五樓六樓售通票

京班大戲　電影雜耍

門票四角隨意參觀

啓事

本劇場前昨開演醫驗人身，八時已告座滿，後至者仍源源不絕，而六樓已無隙地，致令遠道來觀者敗興而返，本劇場殊深抱歉，茲爲容納觀衆進[illegible]起見，特將五六樓舉行臨時通票，俾晚來諸君仍得購票入場娛樂，觀影觀劇，適聽尊便，聊補本劇場招待不週之缺憾　中原大劇場謹啓

日場在五樓劇場後開映戲票價洋三角

春和大戲院

法租界　馬家口

桂蘭社

姜鑫坪　小蘭芬　李桂雲　韓月樵　新艷芳

馬桂卿　小張黑香　美艷春　李恆仙　金碧鴻　趙英　王華甫

今天日場准演

新艷芳　美香艷　雙洪同縣

姜鑫坪　霸王莊

金碧仙　趙鴻英　金奎官　二進宮

韓月樵　神亭嶺

李桂雲　小蘭芬　汾河灣　打雁進窰

今天晚場准演

美香艷　新豔芳　二度梅

趙鴻英　金碧仙　桑園寄子

小蘭芬　金奎官　兩狼山

韓月樵　李桂雲　馬桂卿　甘露寺　迴荊州

明天日場

浣紗計　翠屏山　淮都關　打魚殺家　玉堂春

明天晚場

戰蒲關　鴻鸞禧　斬黃袍　三義絕交　捉放曹　秦香蓮

票價　日場　樓下前排五角　後排三角　樓上前排四角　後排二角　包廂三元

晚場　樓下前排七角　後排四角　樓上前排五角　後排三角　包廂四元

平安電影院

今天日夜最末兩場（日場五點半。夜場九點二十分。）

第一流滑稽大明星　時髦美艷歌舞明星

威廉亨斯　瑪麗杜蘭　主演

斯文大盜

▲無中生有　▲滑稽女將　▲新奇笑料　▲全部笑話　▲頑皮明星　▲對白聲片

▲小店員大吹法螺　▲無線電廣播佳音　▲調美女嬉皮笑臉　▲招樂師牛鬼蛇神　▲開大會珠光寶氣　▲作俘虜視死如歸　▲劫銀行羣醜跳梁　▲擒寇首蛤蟆得志　▲生就城牆厚臉皮　▲江山易改性難移　▲看他作劇當心笑　▲笑斷腸時沒藥醫　▲登徒子捉拿斯文賊　▲母夜叉娘賣弄嬌俏　▲嗚呼噫嘻不能不笑　▲一寸片笑一英里　▲一句話要笑一年　▲充滿了青春朝氣　▲充滿了詼諧口角　▲充滿了滑稽行徑　▲充滿了兒女情形

平安電影明天日夜開演

黛螺歐文　路易斯東　保羅克文　圖倫士　合演

畸形戀愛

▲女性的秘密　▲戀愛的奇聞　▲舞臺的名劇　▲有聲的精品

▲說明戀愛之不可思議　▲描寫愛情之流毒慘酷　▲幕幕緊張如箭在弦上　▲是現代新人生的警鐘

…民醫…救吉金丹

煙之時望有 鴉片嗎啡金丹海洛音等癮者 乘此時機速登彼岸輕者只服一付（分八次用）重者三付（分兩星期用）均準能和平斷淨

謹 功效之偉大品質之純潔藥力之和平

郵費八分▲影印「功效錄」函索附郵票二分當即奉贈▲招請外埠經理處

益世保胎膏 專治婦人小產滑胎一症神效異常每四貼一元贈送功效錄

婦科金丹 專治婦女經血不調赤白帶下每料一元

沃井市上一般投機賣戒煙藥者 淘世界上惟一之戒煙聖藥也 每付一元外埠函購加 廣行禁

總號 法租界天祥市場內 分號 西馬路講演所西面 峻芝堂啓

美…託公司 英中街一號

及各種股票

（主任）愛温斯君 （會計）法克斯君

（助理會計）東伯利君 （書記）盧紹棠君

蝴蝶電影院

今天日夜三場 三點 五點半 九點一刻

今天日夜准演三場

本院已開用冷氣機 明觀衆精神上得充分之快愉

價目特廉 ▲日場三點開演樓下一律五角樓上一律七角童子三角 ▲中場五點半開樓下前排五角後排七角樓上一元童子三角 ▲夜場九點一刻樓下前排七角後排一元樓上一元五角 注意星期日及星期六日場與中場同價

紅樓夢有千金買笑的豔事。本片又有萬金買吻的奇聞。豔事無分今古不論中外於此片益信。

香艷華貴妙趣環生之富有藝術價值的有聲對白鉅片

麥唐娜

麥唐娜於璇宮艷史中之作風。祇嬌奢華貴而已。此片則不僅具有其個有之作風。多高雅絕俗之致。樂而不蕩。艷而不俗。情節與佈景尤具特殊之風格。實麥唐娜藝術已臻化境之作

難測婦人心

新新戲院

重金敦聘 奎德社 坤班全體

張蘊馨

陳艷濤 甯小樓 鑫小樵 蓋榮萱 碧玉花 王慶奎 汪金榮 金玉奎

今日天場 黃金台 寶蓮燈 雙弔孝 吊金龜 刺巴杰 特煩 橄欖案

今夜天場 桑園寄子 鼎盛春秋 大十萬金 全本 劫後鴛鴦

明日天場 桑園會 羣臣宴 機房訓 水簾洞 全本 雙魚玉珮

明夜天場 硃砂痣 捉放曹 女中孝 昔孟母 界牌關 初次開演 情之素

大戲價目 早場樓下前排六角中排四角後排二角樓上前排三角後排二角包廂三元 晚場樓下前排八角中排六角後排四角包廂四元樓上前排五角後排三角

注意新排 情之素 諸情新劇

劇中鋪叙男女兩生自由戀愛得父母之允許而訂婚女名鏡娘賦性活潑善音樂有社交花之稱未婚夫陸幹情摯其妬生疑成心病有友獻策詐以情死相要鏡娘果踐其術詭納女友計偽應其約針鋒相對疑團頓釋按是劇搆局玲瓏剔透涉筆成趣使一雙小兒女嬌嗔憨態活躍舞臺之上不啻爲目今講自由戀愛者寫一副新畫圖也並襯以悠揚之樂歌風琴此外公園雪景無不幽雅必使觀者滌煩袪悶趣味靡窮云

星期四晚准演

光陸電影院

不日公演

光芒直冲牛斗 燦麗輝煌 天地失色！ 浩氣充滿人寰 莊嚴雄偉 日月無明！

摩洛哥後 又一絕唱

瑪倫黛瑞茜

奧國歷史 軍事偵探 航空冒險 凄艷無上 有聲大片

忠節難全

DISHONORED

是

激發愛國熱忱的興奮劑 千載難逢的銀壇極品 萬古不朽的藝苑光榮 全球公認的歷史名著 派拉蒙廠的全部精華 鼓勵忠勇精神的助力針

是世界第一導演

史登堡

一生心血的結晶

中央電影院

今天日夜開演

國產神怪武俠偉大巨片

第二集

火燒青龍寺

明星大戲院

聽得見 看得見

今天日夜三場

票價 三角五角五角八角日夜一律

全部對話滑稽大笑片

福克斯影片公司

四大滑稽明星大合作

陰陽怪氣

Soup To Nuts

▲是滑稽影片中最滑稽可笑的一部有聲大趣劇

▲全片用笑去組織一切。以調劑人生的苦悶。

▲對白滑稽▲表情滑稽▲歌唱滑稽▲舞蹈滑稽

一個個牛鬼蛇神。一種種希奇發明。一幕幕滑稽趣事。一陣陣連珠笑聲。

福克斯的摩維通影片在電影界是首屈一指的、它的出品、也是極其精美的、

本片用滑稽的原料、製造笑氣、可以笑得人同不過氣來、

片中有一位大發明家、他發明了不少希奇的物件、他用機械製出連環捉賊法、據說極其靈敏、因爲他自己就是第一個嘗試者、

救火隊、鎮日無事、以開車遊街爲要務、等到眞個有了火警、他們全體出馬、但是他們還不知道那兒着火、

片中又有一位滑稽小丑、他打琴有趣而動聽、不亞「羣英大會」中之一個指頭打鋼琴一幕、

加映 福克斯最新有聲新聞片 及 滑稽有聲笑片一本

光陸電影院

今天日夜開演三場

後起之秀 賈克奧凱 滑稽之尤

稱心愜意驚險絕頂妙趣無敵

滑稽冒險偵探武俠大聲片

瞎人騎瞎馬、嘴硬骨頭酥、保險翻成險、今吾非故吾、膽若驚弓鳥、身如被縛狐、可憐怯俠客、却把匪徒誅

强盜窠裏來了怯俠客鬧得六神不安烏烟瘴氣，龍王宮中出了黑水精攪得六江混濁日暗天昏，上天無路入地無門怯俠客急得左藏右躲屁滾尿流。欲留不可想走不能保險員誤入匪巢賊窟肉跳心驚。

保險俠客

賈克奧凱滑稽的談吐、傻趣的神形、冒冒失失的行動、痴痴顛顛的表情、令人笑口常開、捧腹不置、驚險詼諧、兼而有之、揮拳舉足、流水落花、妙絕險絕、無以復加、

春城花絮

李薰風著

第六回　柳色故人情一騎嘶去　荷聲遊子恨雙鯉難郵（八八）

馬鳴鑾見汪曼麗鶯聲瀝瀝的說出她的見解所談幾點雖甚微細卻頗有見地笑道。「豈敢汪女士僅在圖畫學校肄業二年倒有如斯的造詣使我不勝拜服。僅以一百分的謝意接受你的批評」汪曼麗吃了口酒嫣然笑道「我是幾句大胆妄談何敢當得批評二字祇於自己對繪畫一門素有興味中學校的時期作了許多的畫但都不見得好稱不起是作品自入圖畫學校自己抱定宗旨潛心研究無奈學校是私人設立經費所限不易擴充聘請的教授大多無名個人課外自修想另請位名人指教又物色不到造詣是沒有不過見着畫就想看一看以廣眼界或能有所收穫」

馬鳴鑾見她竭力推崇自己言外之意大有屬目自己的表示有心作進一步的商談又覺初次會面不好冒昧自薦便笑道「繪畫這宗藝術固然需人教導但從事實上說學習與天才各佔其半女子天性愛美近於圖畫倘能一心研求比較容易成功據歐美藝術界最新的測驗統計男性具有此項天才的僅有百分之三十五女生向多至百分之七十汪女士既肯潛心此道將來不難成爲名家」汪曼麗頷首道「我也常爲女性自負作如是想馬先生價重藝林佔有現在的地位以後希望時常接近見教一二料不會推辭」馬鳴鑾見汪曼麗果請自己作她的益友說不出的高興覺得一口答應愈顯得自己尊崇女性的誠意所以他毫不遲疑的馬上應諾並告知自己的寓所請汪曼麗暇時惠臨。

江玉華陪坐一旁見他們氣味頗爲相投談得非常合攏開口閉口不離藝術範圍聽着至覺無趣也不攙加言語舉起一杯沙士汽水慢慢吃着扭頸回顧便道來往的遊人祇不見有熟人到來不得趁個機會躲開他們眼光微一轉動見董事會門庭若市參觀人擁擠不動足證酷好藝術的人之多看了好生可笑暗想現在的人眞乃不開眼古時學畫的儒生是何等的衆多成名傳世的又有幾個不過鳳毛麟角而已而今卻大大不然起來不論是黃毛丫頭乳臭小兒混進美術學校學上三二年的畫作品的價值先不管卻把牠們陳在公共處所大開其展覽會以出風頭甚而標出價目當衆拍賣說也奇怪居然會有人掏出雪亮亮的洋錢收買這末名作家的畫看熱鬧的人竟會比看大出喪的人不在以下豈非不開眼麼江玉華想着暗自可哂忽見董事會內擠出一個白衣短裙的女學生兩眼不住四下張望好像尋找甚麼人江玉華見她不是別人便是兩月以前在北海泛舟的那位韓雅芬女士便站起身軀舉手向她一招韓雅芬正張目四望見那邊茶座有人點手招呼遠遠望見正是江玉華又見她身旁坐着馬鳴鑾還有一位時髦女士禁不住喜上眉梢笑盈盈的走了過來。

東亞之南滿洲鐵路株式會社　電報掛號 MANTETSU

（聯運事務）本社各要站與日本鐵道省及中華民國國有鐵路東省鐵路之各要站互相辦理聯運事務（大連長春間每日開往四次）

（經營旅館）大連　長春　旅順　奉天　星浦　各大和旅館

（發售）撫順烟台出產煤炭常在滿洲朝鮮及東亞各

（沿途）大連　旅順　星浦　黃金台之海岸風景絕佳本路特加意經營熊岳城湯崗子五龍背之溫泉設有

▲支所　設在北平東長安街斗三號

▲本社　設在大連市東公園町

東方匯理銀行

資本額定七千二百萬法郎　資本實收六千八百四十萬法郎　公積金七千七百六十萬法郎　總行設在法京巴黎　分行西貢　香港　海防　上海　河內　漢口　廣州　或代理機關　門梭　百靈奔　曼谷　提盤谷

旅行一覽　火車開行時刻表

▲北平天津間
北平開　十六點二十五分　十七點十五分
天津到　十九點二十五分　二十點二十分
天津開　八點十五分　九點五分
北平到　十一點〇九分　十二點十二分

▲北平山海關間
北平開　五點五十分
天津開　九點四十五分
山海關到　十七點三十五分
山海關開　十五點五十五分
天津開　十四點二十四分
北平到　十八點二十分

▲北平瀋陽間
北平開　十一點十分　八點二十五分　二十點十五分
天津開　十四點五十二分　十一點三十五分
山海關開　二十四點　十八點　二十二點四十分
瀋陽到　八點三十五分　九點四十五分
瀋陽開　十九點二十五分　六點〇五分　十四點三十五分
山海關開　二十四點十分　九點五十分
天津開　二十二點五十五分　十三點二十分　二十一點五十分
北平到　二十四點二十五分　十三點四十分　十二點十分

分類廣告

本欄分類廣告每一格以五號字六行爲限每日收刋費大洋三角

徵求　徵求發動機　如有二十匹以上之電馬力發動機或租或售均可願讓者請書明租金價值投函法租界巴黎道北洋廣告公司第P七號信箱可也

招生　法國女士　教授英法文字富有經驗現招男女新生報名在每日十二時至三時或晚七時至八時另有上午暑期班學費從廉法界三十二號路清河里二號

聲明　啟者鄙人茲因故友黃星垣在世時於中華民國十五年十二月三十日煩中人李季五合向鄙人久借用通行大洋三百五十元正當日立有借約一紙交鄙人收執爲憑不料鄙人因兵荒遷移將該原借約遺失查尋無著今故友黃星垣之繼承者黃顧庭代償前項借款囑將原借約繳還作廢惟以借約失迷無憑繳還現經親友出爲調處作證由顧庭開立期條十八紙計該條付洋二十元者十七紙十元者一紙共計三百五十元交鄙人收執按廢歷五八臘三期付款由本年（辛未）廢歷五月初三日爲第一期至民國二十五年（丙子）廢歷臘月爲止期條撤盡即將借款完全付清所有故友黃星垣在生前及故後應付利息概行完全讓免至失迷之原借約由鄙人登報聲明作廢倘該約於此字立後現出無論鄙人本族家長暨弟男子姪並遠近戚屬及其他中外之人執持原借約再向顧庭索要本利者均由鄙人担負完全責任與顧庭絲毫無涉除另給黃顧庭立字收執外特此登報聲明　久祝堂華啟

聲明　茲遺失天津四行儲蓄會宮北分會所發第一〇六六號儲蓄證一紙除該證押品寄存該會掛失外該證無論何人拾得均作廢紙　福厚堂啟

遺失　鄙人奉發八〇二二及二九五七號徽章二枚因公在途遺失除呈局作廢並請補發外特此通告　津浦鐵路吳鎮奎

聲明　啟者身原租竹竿胡同二十五號舖面十間倒租李連璧爲業房身當初未領執照而李連璧向財務局領取新照倘有舊照現出致生糾葛有身承管與伊無涉又覓舖保負責特此聲明　王筱軒啟

聲明　啟者敝號原租河北大街路東第三號上等舖樓房二間連樓下灰房二間又三零一號上等舖房二間又三零零三號上等舖房三間磚樓房一間半又零八三間房六間該房從前並未領過執照今覓保向財務局領取新照倘日後舊照發現有舖保負責特此聲明　天興恒啟

聲明作廢　啟者茲因鄙人於長春匯豐銀行開二千零七十七號匯票一紙長春名下大洋一百七十五元自天津匯至天津金豐匯兌莊計洋一千六百七十一號又有張泰記名下照付洋三百元整途次遺失自作爲廢紙除登報聲明此票無論落於何人之手概作無效外特此聲明　長泰謹啟

聲明　啟者鄙人原租關上準提菴二零二六號草房一間二七號五等舖房五間草房一間從前並未領過執照今覓保向財務局領取新照日後如有舊照發現起有糾葛有舖保負責特此聲明　存厚堂沈啟

聲明　啟者身原租河北大街路西一九五九號上等舖房二間磚房三間該房從前未領過執照今覓保向財務局領取新照倘日後有舊照現出起有糾葛有舖保負責特此聲明　天興恒沈啟

金氏緊要啟事　舊府署西金氏家祠地基一段北門外竹竿巷增壽昌舖面一處並金姓合族公產每年所得租金專供三節祭祀歲修費用倘有不肖族人假借名義私以該兩處房地抵押借款未經公同承認者概作無效恐未週知特此鄭重聲明

緊要聲明　敝人現購得馬登雲水坑一段計地一畝坐落河東小郭莊姚家台南聚源板廠對過倘有對於此地有關係或另有契紙者務希於國曆六月二十號以前到中保人安保榮住津浦包店同心煤廠電話五局一二三六號處接洽逾期正式成契即屬敝人管業再有契紙等發現時概作無效爲言之不預特此登報聲明　周文奎啟

遺失聲明　啟者鄙人名下在天津大華飯店購有第六十號股票一紙遺失除登報外無論落於華洋人手概作無效特此聲明　張梅蓀啟

招租　新樓廉價招租　英界卅三號路永和里新修樓房備有暖汽衛生洋瓷車房由十六號領看英工部局北首平安公司接洽電話南局八六二或三一四

出售　小姐們天熱了　香水預備了沒有請到紫房子來包你買到稱心的佳品　交通旅館旁

新稅則　▲漢文海關出口稅稅則　▲產銷稅稅則　上下二冊實售大洋六角　◎海關進口稅稅則（漢文）◎營業稅稅則　◎統稅稅則　以上一冊實售六角郵票通用　天津大胡同江東書局經售

命相　鄭秉梓子　儒學先生文命相書衆優　命相擅長言必有中獨異諸江張一樹元勞之常三多等介紹命相均一元課三角　廣天祥四層

飲食　紫竹林宴廳　精美西菜　冷熱中點　外會俱可　隨時外送　價目從廉　中西菜點　電話南局一五七七　法租界馬家口

北戴河中央大飯店　西山西經路三合洋行對門
啟者本飯店新建高大洋房地勢緊靠海濱空氣異常涼爽飯廳客廳臥房浴室俱備務取其新設床帳尤貴乎清潔完善應有盡有走廊寬闊園亭幽雅避暑行樂衛生間合除酒食並售烟罐頭精品寄點心外等調酒名廚師烹英美德法上菜美味備冷水精緻浴室廉蒙隨時現成函知熱水供遊客方便倘站達光顧請先期於當派電報通取候接本飯店馬車去車對價關客加意招待乞尤爲克己伏幸襯臨不勝榮之至　本飯店主人謹啟

醫生　西醫黃寶存　沙眼特新治療　不痛不遮　斷根　門診下午一時至五時　診所　英界耀華里八號　自動電話三二一一七號

陸觀虎醫士　門診上午八點至十二點　下午二點起　下午七點起八點止　出診　電話三一三三號　醫室法界卅二號路泰豐里四號

姜愛蘭女士　美國醫學博士　門診時刻上午九點至十二點下午二點至四點　出診電話南局三七一二號　急症隨請隨到　診所英租界二〇號路

天津公立女醫局　專門婦科兒科　東門外水閣電話二三〇五號　法界馬家口基泰大樓　電話三一九四五　急症隨請隨到　保產處

井上醫院　遷移日租界浪花街西頭

拍賣　亞洛洋行拍賣廣告　本行創立於西曆一千九百年專代理拍賣業務並買賣各種日常用品佣金克己津行設於英租界大沽路中大樓下每逢星期三星期六舉行公開拍賣如有買者本行面詢可也　淡路街第二分署南球場前　電話二〇〇六四

雜件　中國舊郵票　現金收買　天津英界松壽里卅五號孫伯溪君代收時間每日正午十二時至一時半星期六下午一時至八時星期日外埠函議即覆

長樂園津號新張廣告　上海廣東本號向以肉鬆肉脯名馳中外凡宰牲比並在後以新法檢驗必合衛生非舊美勝永康知較也經理總經所請在法界三消號自動電話三二一四九

利華放款公司　利息輕微　信用昭著　買賣各種珍珠首飾寶石　天津英界中街匯豐銀行旁門昇梯直達三樓　電話三三六七九　專辦典押

律師石志泉著　民事刑事訴訟代辦各處法律事務　大街北洋廣告公司

律師李炳陽　日租界吉野街十八號　電話二局二〇七六號　北平彰儀門內西磚胡同廿四號　電話南局四九〇

律師包振　天津日租界福島街德義里十號　電話二局〇二九　北平前門外大安旅館

律師孫鶴鳴　張世勳　天津義租界三馬路二十號　電話四〇三八七　電話二〇四

律師張士駿　日租界花園街十四號　電話二局二一〇五號

律師王明毅　日界明石街七番地三號　電話二局七七六號

律師夏彥藻　日租界電車站局西仁壽里　電話二局〇七九四號

律師王福同　天津法界梨棧大安里四十號　電話南局三三九　新華街北首三十九號

律師張務滋　東門外羅家大院八號　電話二局一二八二

保證戒煙　戒法極妙斷癮極快藥資極廉
在外包戒法　本院開辦十五年專門研究戒烟學科包戒鴉片白面嗎啡金丹以及服癮藥品每年經本醫戒愈者約三百餘人無不廣爲介紹足以證明
當日斷癮　不須吸烟隨時可戒照常作事仍如平日無痛苦本醫用科學新法根本戒除
住院包戒法　本醫由植物學發明絕對治療精神快樂身體強弱有無疾病最短時間包能戒除

志新醫院院長常志新啓　▲開設天津中日交界盧莊子信利馬車行西邊　本院各科均有專門醫學士主任　倍如同兩人本院備有清潔病房看護週全

天津日界　共立醫院
專治　內科　外科　小兒科　產婦人科　皮膚科　耳鼻咽喉科　眼科
▲本院各科均有專門醫學士主任
▲病室產室設備完全隨時入院
▲病理及衛生之理化學試驗
▲各種治療針及預防針並有
▲獨得狂犬咬傷預防針
▲產婆收生不拘早晚
午前九點至十二點門診
午後兩點至五點往診
症不在此限但有急
地址　日租界福島街老電燈房
一號　電話事務室二〇一〇　公衆用二〇八二二

M LEVY　利威洋行
白金鑽嵌　鑽石首飾　鐘表飯具　文具玩物
英租界中街　電三二六〇三

中國銀行
竭誠爲社會服務　努力謀顧客便利

日界旭街　老九章綢緞莊
紗羅綢緞洋貨布疋　電話二局八九三號

百年康樂之生活乎？
抑四十五年患病乎？

上圖示腎臟之作用。濾淨血液。排除毒質。使其隨尿液而排出。腎臟一弱。則血液不潔。結果。身體及腦經亦因而衰弱。舉凡背痛、骨痛、風濕、腰痠、頭痛、筋骨痛、骨節痛。皆爲常見之病象。如此而能達至五十者寡矣。腎強則不然。能使血液純淨有力。各器官運用自如。身體得以健康。雖百歲上壽不難。吾人莫不需要補腎藥物。以健強腎臟。

五十年來全球各地服用第威德補腎丸之結果。證明其爲獨一無二之補腎劑。君其速往大藥房購之可也。

第威德補腎丸

德國醫科大學畢業　院長　女醫中村唯子　產科婦　古武城强女
時間　上午九點　下午六點　日界新壽街
同仁醫院　電話二零三七零

律師老春輯遇解釋類編　本書將大理院最高法院司法院四百號解釋按照現行法令章節用十六開洋紙精裝一厚冊七月底出版定價四元預約六扣郵費兩角天津日租界橘街華園里本所售書電話二〇三六再刑法釋義將售稿每部兩元購者從速

大中華電通公司　天津法租界中華路三十三號　惠中飯店對面電話三三八四八號
本公司專售軍用各式短波無線電台商用擴音機美國「狄弗瑞司特」收發報用各種眞空管短波收音機均有現貨如蒙惠顧無任歡迎

催眠術
催眠術效能　祛除煩惱憂鬱　戒絕烟酒賭博　改造子弟品性　振奮頹唐柔懦　偵探秘密重案　抵抗陰謀仇害　破除迷信見解　慰藉失意傷情　治療奇難病症　教化學生懶惰　導誘聽信服從　審判底蘊不明　馴服險狠凶頑　涵養無畏精神
催眠術應用於遊戲（催眠術應用範圍極廣不勝贅述）
停脈假死　會見亡魂　水成美酒　肉體架橋　透視圓光　臥游世界　土化黃金　針刺不痛　幻狐幻鬼　身首分飛　人變禽獸　縮地談心　多不勝舉
催眠術非魔術。非邪術。非狹淺的子術。當是心靈活用的學術。尤非何人於一經本會指導。有三十小時練習。無論何成功催眠術。全科。本會爲中國最早提倡催眠術機關。已辦二十年可設有實習函授部。凡在郵政可通之地即可通信學習。備有章程刊物。函索即送。上海寧波路廿五號甲洋房
中國心靈研究會啓

久春堂香爵化血丹　此丹乃是我久春堂獨門妙藥神奇效驗各省馳名現在竟有多家假冒欺人認清本堂字號以免誤購偽藥誤病此丹專治婦女經閉不通三五個月不見氣聚裏血左條右塊肚大成形邪胎逆產胎死腹內胞衣不下婦女一切月經不見之症此丹只用一付其病立下重者三付百病化爲血水保險元氣不傷每付二元加料四元
保險停孕丹　婦人最危險莫過於臨產艱難血暈血迷或因產育過多身虛體弱每一受妊即感多病甚而危及生命至於孕後打胎不如預先防避好在此藥只能停孕二年服後平安健壯確爲婦女延壽仙丹五元服法另有詳單　▲小盒三元一大盒
淋病一盒藥　敬稱淋濁神藥　如有人證明此藥無效者不但退洋一准包賠車資此藥服用沈少山非常簡單愈淋非常速快無論新久白濁下淋淋後偏墜等老濁經年不斷用過千方百藥不好洗療注射無效此丸只用一盒立愈奇方奇藥與市井各種成方藥的確有所不同男婦淋濁完全包愈小盒二元大盒四元
天津久春堂藥房　開設日租界新旅社北橫立街對門函購各藥外加郵費二角款到藥同決無遲誤